時報

中華民國十七年
九月三十日 星期日
今日圖畫時報閱者注意
舊歷戊辰年八月十七日
今天三張售大洋三分
第八千六百八十一號

[illegible]月二元九角 六個月五元七角 九個月八元四角 全年十一元 南洋群島每一個月二元 三個月五元八角 六個月十一元四角 九個月十六元八角 全年念二元 報費先惠郵票九五折實

廣告刊例 「封面及新聞前」二行起碼每日每行一元四角 「圖畫時報」每英方寸每次一元五角 地位須於三天前預定 「新聞欄內」每日每行四角五分 「普通地位」三十字起碼每日每字一分二厘 「彩色廣告」加一色手續費十元 二色四十元 三色九十元 四色一百六十元 地位格色須預向本館廣告部接洽

本館編輯部設於上海浙江路二十五號（小花園首） 電話中央六一二〇四 營業部設於山東路▲字大號 電話中央六一二〇一 電報掛號二五一四 ▲中華郵政特准掛號立券之報紙 按照總包特准寄遞

本日截止！

綜合英漢大辭典

二冊 定價十二元 特價九元

商務印書館啓

上海四馬路

美大綢緞洋貨公司

肅清全部存貨

大犧牲一萬元

閃色羅夫嗶嘰袍料 每件九元八角
匸純毛夾色嗶嘰袍料 每件十三元
匸新花緞錦綈袍料 每件五元六角
匸緞錦綈襖袴料 每套四元五角
匸新花明星綈袍料 每件十四元
匸純毛華達呢袍料 每件九角八角
匸新花文華葛袍料 每件十二元
匸新花緞錦葛袍料 每件七元六角
匸新花新華葛袍料 每件四元八角
元常素嗶嘰襖袴料 每件七元
純毛馬掛呢掛料 每件二元四角
各種嗶嘰女襖袴料 每套五元五角
各種嗶嘰女襖袴料 每套六元二角
各種嗶嘰襖袴料 每件五元八角
各種格子毛錦綢女衣料 每件洋一元
各種純毛花嗶嘰袴料 每條二元八角

各種純毛花嗶嘰襖料 每件四元六角
各種純毛花嗶嘰襖料 每件三元六角
各種純毛花嗶嘰袴料 每條二元二角
各種純毛嗶嘰旗衫料 每件四元
各種純毛嗶嘰旗衫料 每件六元九角
各種花嗶嘰女襖袴料 每套五元二角
各色新花新華絲葛料 每尺三角三分
五彩電印葛被面 每條三元八角
絲搶毛錦葛襖袴料 每套六元二角
新式象皮雨衣 每件五元九角
新花新華葛襖袴料 每件三元九角
頭號純素嗶嘰袍料 每件七元六角
頭號格子嗶嘰袍料 每件八元六角
頭號斜格嗶嘰袍料 每件九元
頭號元常純毛嗶嘰 每尺六角五分
頭號純毛綯紋嗶嘰 每尺七角五分

頭號元直貢呢掛料 每件六元
頭號雪花呢掛料 每件五元
頭號綯紋嗶嘰袍料 每件八元八角
頭號廣東線呢袍料 每件二元
頭號絲條嗶嘰袍料 每件八元四角
頭號新花色丁紡 每洋減售四碼
頭號新花俄花標 每洋減售五碼
頭號新式西洋花絨 每洋減售四碼
頭號條子純毛駱駝絨 每尺六角五分
頭號印度綢套裙 每條四元四角
頭號元青軟緞套裙 每條六元三角
頭號毛葛掛料 每件五元
頭號眞毛葛掛料 每件八元
匸新花鐵機湖縐 每尺九角八分
最新式絲嗶嘰 每尺二角四分
元軟緞珠邊套裙 每條十元另八角

外埠函購寄費奉贈價目彙編函索即寄

滬上獨一無分枝

味雅酒樓

地位寬敞 宴會小酌 烹調精美 菜餚及時 一味咸裝 極道璜華 適口宜麗 便試知

北四川路中段 崇明 經理何月池謹啓

衣冠端正者

人人恭敬之

衣爲身章○必須整潔○冠爲儀表○必須大方○正宜呢帽○此秋京○欲購呢帽○首推冠正○三折○七折○廉之又廉○汽車皮箱○大獎特獎○機會難再○幸勿錯過○

冠正呢帽公司

地址南京路冠生園隔壁

上海律師公會佈告

案查本公會入會會員已達三百六十餘員[illegible]

中華民國十七年九月廿八日

（戴東原著）

日遊紫思錄

插畫廿四幅 六十八篇

出版

鄞縣戴（東原）先生、思想超脫、言論公正、去夏遊日、歷長崎、雲仙、別府、馬關、廣島、神戶、大阪、西京、奈良、名古屋、靜岡、箱根、橫濱、東京諸埠、歸來著日遊紫思錄、七萬言、[illegible]無所不談、文筆生動、趣味橫來、是游記、是論文、可藉此研究日本、可藉此借鑑中國、[illegible]

價每本二角 外埠郵購加寄費二分 各大書坊均有出售

●總代發所● 一上海望平街一 元益印刷公司（啓）

商標 猛虎

努力 （方）

諺云「少年不努力老大徒傷悲」誠懼乎光陰之易逝、欲努力而時不我與而害也、凡屬國民、無論士農工商、能於年輕時代、集其知識、努力圖其事業之發展、老來晚景、自可無慮安享其娛樂矣、永安堂之虎標八卦丹、功能養氣血、長精神、有返老還童之功效、不獨具養血之特效、尙有主治下列諸症之功也

虎標八卦丹主治

嵐瘴瘧疾 感冒風寒 頭痛眩暈 胸膈飽滯
寒熱交作 猝然昏倒 中風中痰 一切咳嗽
時行疫毒 傷寒中暑 霍亂吐瀉 心氣腹痛
跌打刀傷 手足腫痛 無名腫毒 遠年腳疤

總發行上海虎標永安堂

北四川路八十九號 電話（北）二七三六

南市代理新開河林大森

各大商藥店及煙紙店均有出售

上海特別市反日會檢察委員會公告

本會已製定（上海特別市反日會檢察委員會會員證章）並有本會給發證明書、凡各委員檢查時均佩帶此證章、所有前發之（上海反抗日貨委員會檢查證）一律取銷、倘仍有假名招搖者、即扭交本會辦理、特此公告

清宮寶藏

▲宋元寶繪五彩印共出三冊每集三元八角▲吳漁山書冊五彩四元六角▲宣和臨古十七家五彩三元八角▲宣和六鶴圖八角▲吳道子釋迦降生圖一元二角▲南田五彩山水八幅二元二角▲御題南田冊一元二角▲南田墨戲一元五角▲李龍眠五馬圖八角▲李龍眠蜀川圖二元▲元宮游戲圖八角▲三希墨寶二十元▲書譜墨蹟原本四元六角▲右軍千文尺牘合冊一元四角▲晉拓保母帖一元▲東坡春帖子墨迹一元六角▲東坡墨蹟三種一元二角▲東坡養生論一元六角▲東坡洞庭春色賦二元▲中國歷代帝后像十元▲清十一朝皇帝像一元二角

上海望平街有正書局

上海特別市黨務指導委員會指字通告

字第十一號

[illegible]本會名義[illegible]官廳法辦可也特此通告

國民政府交通部購料委員會標購電報材料通告

本委員會[illegible]電報材料多種凡願投標[illegible]者可自十月五日起向南京國民政府交通部購料委員會領取投標章程圖樣程式單[illegible]並繳章程圖樣程式單費五元（概不發還）該項標函務於十月十五日十二時以前送到本委員會[illegible]於十月十八日午後三時在本委員會當衆開標特此通告

中國化學工業社徵求廣告揭曉

[illegible]

張人關晤白無確報
白正處理殘軍

◎張學良來唐尙無確報、或一時不來、殘軍善後、白崇禧正在積極處理中、白赴奉說不確、（北平二十九日下午五時電）

◎東北易幟、正在切實磋商辦法、日期尙未定、灤東接防問題、將與易幟同時解決、（北平二十九日下午五時電）

◎平奉通車正在接洽、灤州橋修復後、當可通車（北平二十九日下午五時電）

◎白崇禧二十七日電中央請准第四集團所屬班師回漢、白有日內回津說（北平二十九日下午五時電）

◎李品仙軍奉白崇禧命調回後方、李總部移唐山、關於東征各軍駐地、正磋商中、（北平二十九日電）

◎重傷兵一千五百名、今日運抵北平、將分送各醫院療治、（北平二十九日下午五時電）

◎鄭俊彥部將移駐漢平路保定石莊一帶、（北平二十九日下午九時電）

湯玉麟希望位置

◎湯玉麟電張學良、希望歸附國府改組後予以相當位置、（北平二十九日下午九時電）

◎熱河湯玉麟軍早失民心、熱民甚望國軍速決熱事、（北平二十九日下午十一時電）

關稅自主元旦實施
蘇省決先實行裁厘

◎關稅自主、定明年元旦實施、各項稅率、已呈送國府審査、（南京二十九日電）

◎蘇省先行實行裁釐、決自十月一日起裁撤江寧吳淞等處釐卡十九處、（南京二十九日電）

賑委會決籌五百萬
以工代賑

◎賑款委員會今日開會、㈠通過北平冬賑辦法、設冬賑辦事處、以朱紫橋爲事務主任、鍾某爲建設主任、㈡籌款五百萬、以工代賑、請熊希齡爲監察部主任、開濬永定河、修理黃河堤工、建築陝西河南江蘇安徽山西等省汽車道（南京二十九日電）

晉省旱災待賑

◎晉南晉北旱災、難民百萬、坐以待斃、電各方請賑、（北平二十九日下午五時電）

要人多在湯山

◎胡漢民今晨赴湯山訪張靜江・戴季陶・李濟深等談話、（南京二十九日電）

◎秋節李濟深・李宗仁・戴季陶・張人傑・李石曾等、均在湯山、胡漢民因聲嗄失調、亦於是日午後偕劉蘆隱前往沐浴休養、蔣中正於二十九日午後亦赴該處、大約五院組織法之審査會、或即在湯山舉行、（南京二十九日電）

◎蔣介石二十八日夜偕夫人及劉紀文陳公哲汎舟遊玄武湖、賞中秋月、並捐廉建築湖心亭、（南京二十九日下午九時電）

◎邢士廉・陳繼承・今夜赴滬、（南京二十九日電）

◎張之江昨夜赴滬、（南京二十九日下午一時電）

◎胡漢民規定會客時間、除星期日及星期一星期六三天外、每日下午三時至五時、暫定在總部延見來賓、刻正另覓房屋移寓、（南京二十九日電）

何應欽等赴杭

◎何應欽・王伯群・孔祥熙・今午由滬來杭、（杭州二十九日下午五時電）

◎何應欽於秋節晚車由京赴杭、關係前往整理浙省政務、數日即可回京、（南京二十九日電）

國府五院組織法
審査修改未完竣

◎五院組織法審査委員會、因負責委員未在寧、開會未成、（南京二十九日電）

◎各部組織法起草完備、定下星期一（十月一日）開大會討論、俾呈送國府審核、（南京二十九日電）

◎國府委員及秘書長二十九日會議修改國府組織法、送中央審査、其草案大綱、第一章爲增進主權在民之旨、受中央黨部之指導與監督、總握中華民國政權、（南京二十九日下午九時電）

國慶日招待外賓

◎外交部雙十節舉行盛大慶祝禮、並準備招待各國駐華代表、（南京二十九日電）

◎二十九日各界在民衆俱樂部聯席會議、議決擴大雙十慶典、舉行遊藝提燈、組委員會籌備、（徐州二十九日下午九時電）

聯歡牌香烟
品高價廉

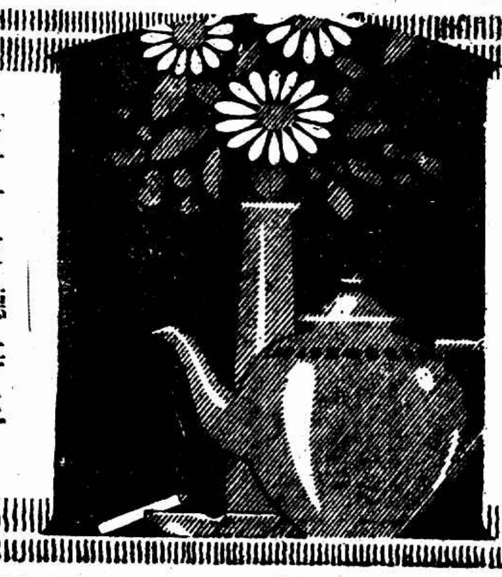

五十枝聽每三聽祇售洋一元
CDA-4

黃河橋修復需時

◎調査黃河橋之工程師稱、該橋爲張宗昌白俄軍加損甚重、恐須需時數月或一年始能修理告竣、（北平二十九日路透電）

閻錫山將赴津

◎閻錫山決日內啓程赴津、（北平二十九日下午十一時電）

鄧劉離西安返豫
韓復榘抵西安

◎鄧哲熙・劉之龍・二十七日離西安返豫、劉將赴寧、奉馮命謁蔣（西安二十八日電）

◎韓復榘二十七日來長安謁馮、報告所部縮編情形、（西安二十八日電）

◎馮玉祥二十六日電令撤消隴海路軍車管理局、所有軍事管轄、槪由路局直接辦理（西安二十八日電）

寇英傑在浦口被捕
蔣准其赴滬就醫

◎寇英傑因部隊解散繳械、由蚌埠潛逃、顧祝同殊疑招待委員李某洩漏機密、致寇逃脫、不料寇前日逃至浦口、恰被該招待員之從兵看見、當即拿獲、解押衛戍部、旋由陳調元述其有病保釋、寓伊宅待命、昨奉蔣總司令諭、准其赴滬就醫、（南京二十九日電）

張群等抵東京

◎國民政府觀操專員張羣等、今晨抵東京（東京二十九日東方電）

化粧品之巨擘
美容霜

美容霜爲化妝之上乘品・其特殊功效・妙在搽於皮膚・即起化學作用・與皮膚相融合・不著絲毫痕跡・其質細而潔白・其香清而幽越・濃妝淡抹・各盡其妍・男女常用・儀表非凡・
▲大中小三種批發尤廉
上海五洲大藥房發行
各埠藥房及各分店均有出售

豫省擬劃六區剿匪

◎鹿鍾麟電馮、擬將河南劃六區剿匪、會同縣政府、實行清鄉、調査戶口、豫中豫北限一個月內豫南兩個月內、將土匪完全肅淸（西安二十八日電）

張貞部進兵詩山
迫彭同讓防

◎獨立第四師分防泉永、二團抵安溪後、三團長黃克纘二十六日派代表至詩山、促彭同開龍巖、未獲、二十七日兩函促彭、仍無開拔意、二十八日黃團進兵逼詩山、一路至蓬島、一路至高田、彭在三面包圍中、聞彭有退泉與陸戰隊聯合意、（廈門二十九日下午九時電）

湘省剿共訊

◎平江共黨土匪已次第肅清、女匪隹鶯之槍已繳、但該匪已經脫逃、（長沙二十八日下午四時電）

◎湘省清鄉督辦署宣傳處主任易家鉞、桂省指委會宣傳部、召集各機關開擴大宣傳會議、大多數建議舉行兩省勦共宣傳週、由易主任起草宣傳工作計劃大綱、呈請核准施行（長沙二十八日下午四時電）

湘省鹽務問題

◎武漢政治分會財委會委員曾天宇、奉派來湘考査權運局積弊、定秋節日下午約集財整委員開會一次、磋商湘省鹽務善後整理事宜（長沙二十八日電）

京市府調査戶口

◎京市府三十日調査全市戶口、一日完竣、各遊藝所茶館酒肆一律停止營業、並由衛戍部加派一部份軍隊站崗、協同警察維持秩序、（南京二十九日下午九時電）

◎軍事委員會下令任命南京特別市公安局長孫伯文爲江寧要塞司令、（南京二十九日電）

駐京英總領事赴京

◎英駐京總領事怒派克來京、（南京廿九日下午九時電）

文物維護會宣言

◎文物維護會發宣言、請保護各處名勝天然紀念物、（北平二十九日下午十一時電）

方鼎英赴揚州

◎第十師長兼江北勦匪司令方鼎英、秋節由京赴揚州、臨行謁蔣總司令請示四項、㈠劃分防地區域、㈡指揮部隊權限、㈢頒定組織條例、㈣確定經費、蔣均有所指示、（南京二十九日電）

北平節後更蕭條

◎今年秋節大不如前、節後商店不能開門者甚多（北平二十九日下午九時電）

◎二十九日九六暗盤二六六（北平二十九日下午九時電）

太古安慶輪被盜刼
搭客千四百人無倖免…船長受傷…大副正機師與一華人舵員被盜殺害

◎太古公司安慶輪船、九月二十三日由新加坡駛出、擬經海口汕頭廈門而返香港、載船客一千四百人、距二十六日午後行於越南東京灣中時、被海盜搶刼、船長受傷、大副與正機師及一華人舵員皆被殺、詳情現尙未悉、此船今日午後可入港、查安慶船九月十日由香港駛往新加坡、經過廈門汕頭、（香港二十九日路透社）

◎二十九日晚海盜發作時、安慶船距海口港約一日半路程、七時左右、各船員多在進餐時、盜衆約四十名突然出現、有數人奔至舵樓、船長柯爾夫大副瓊斯猝起不意、但皆奮勇抵禦、盜開手槍直擊、大副頭胸中彈殞命、船主兩腿中彈倒地、華舵員一人奮不顧身、助同敵盜、亦中彈喪生、同時盜衆往擊正機師湯姆森、槍中其首部與左脇、二副彭尼特持木棒往救、但卒以衆寡不敵而退、二副旋爲衆擊倒、大副鮮血淋淋、過大餐間而達醫室、但門已鍵閉、乃因傷重倒地而亡、三副康培爾方坐於甲板休息、正欲起立、頭爲物擊、方圖奔避、背又受擊、乃踣於大副屍側、其他船員如二機師三機師等、皆爲盜所制、於是盜衆乃占據軍械室、控制全船、大副與正機師及華舵員之屍、均被拋入巨浸、船主與三副之傷、均由船中醫士伍某裹治、二副由盜衆挾令駕駛該船至汕頭、計處舵樓五十四小時、中間唯小作休息、船中搭客皆係華人、爲盜驅登甲板、遂一一搜其身、另有盜在下檢視行李、船員各室亦無一倖免、並開啓貨物若干箱、以呢幾居多、計搜刼十小時之久、[illegible]物濡積甲板、（香港二十九日新聲電）

◎今晨接無線電、白耶士灣之海盜、假裝船客、混入太古洋行航行華南南洋間之安慶號、在中途殺害英人機關長運轉士及華人買辦三名、英人船長負重傷、全船被刧後、將船棄置白耶士灣北數哩之香海灣、該船裝三等艙旅客千五百名及燃料、於十三日由新加坡開往香港者、（香港二十九日東方電）

閩省召集軍縮會議
全省軍額將減爲十六團…調動防地

福州通信、楊樹莊回閩之後、即通電各師旅長、請其來省會議、此次召集軍事會議之意思、在謀軍政之統一、其應行討論事項、大致有二、即縮減軍額與調動各軍防地是、此電去已多日、各高級軍官來省與議者、僅有第十四師第一旅旅長盧興榮、及陸戰隊第二混成旅旅長林壽國二人、盧本被任爲省政府委員、故接電即來、林則海軍直轄軍官、對於楊總司令之電召、自不能不即行來省也、此外如第四師師長張貞覆電、則以其參謀長許顯時現在病中、本人以軍務關係、未能來省爲辭、至於省防軍之一旅陳國輝、二旅郭鳳鳴、則更無覆電、以此軍事會議何日舉行、未能確定、惟楊樹莊及各委員則於縮減軍額軍隊調防兩事、認爲事在必行、並已預定一標準、全省軍隊、限定十六團、陸戰隊減爲六團、第四師及第十四師各留四團、省防軍僅留二團、裁兵之後、即實行調防、第十四師調泉興永、第四師調福寧、陸戰隊調上游、省防軍調省垣、至於軍餉一項、亦依照中央規定每團發給三萬五千元、至其究竟如何、則仍須視會議結果而定也、

閩省府新委員會議
鄭寶菁允暫任省府秘書長
財政廳長定節後就職
教育費年增五十四萬

福州通訊、省政府第二屆委員、於二十日午時就職、下午四時即開第一次常會、㈠楊主席提裁撤軍事廳案、議決由省政府派員接收、㈡楊主席提農工廳職務交建設廳辦理案、議決照辦、㈢程時煃提十七年度教育費定爲歲入百分之十六、照去年增五十四萬元、十八年度起照歲入百分之二十開支、又教育廳長程時煃提指定鹽稅收入爲教育專款案、併案議決交付審査、指定徐桴・陳培錕・林知淵・爲審査員、㈣程時煃提任免教育廳員案、議決照准、第一次會既開之後、即繼以審査員會、審査結果、認此次所增之教育費、應在裁撤軍事農工兩廳經費項下開支、毋庸動及鹽稅、廿二日省委陳乃元・陳楚楠・由漳州搭廈門輪船到省、即於廿五日上午在省府禮堂補行宣誓就職典禮、陳對於民政廳長一席、尙未表示何日就職、與財政廳長徐桴已定十月一日就職者情形頗不同、徐以閩省財政困難、節關維持尤屬不易、故一到閩即與舊財廳長陳培錕商定、請其維持至秋節爲止、徐則於節後接事、至陳之未就民政、則亦頗有原因、據廿四日陳在省政府與各委員談話、謂目下軍政不統一、民政決難發展、本人殊不願爲無所發展之民政廳長、且看當局有無統一軍政之決心、再定出處云、但同日舊民政廳長鄭寶菁派員前往促其到廳接篆、陳又謂接篆日期、俟與鄭廳長面商後再定、則並不堅持其所主張矣、省府秘書一席、楊主席未回閩以前、即屬意於委員鄭寶菁、鄭初不許、近經楊主席勸駕、已允担任、但以一個月爲限、屆時仍請楊主席遴員接替云、

湘省軍隊實行縮編

長沙通訊、湘省軍隊奉令縮編、已迭詳前報、現第三十五軍軍長何鍵、已着手實行、昨將第一步裁編辦法、通令所部遵照、其辦法大要、㈠以三十五軍原有各師、及獨立第十七師周希武部、獨立第十九師張其雄部之各師爲第一步、每師縮編爲兩團、每團三營、每營四連、每連限士兵九十枝、㈡第一步統限十月二日以前、編併完竣、均至所有現役及編餘之營長以上各官長銜名、均先行電部、㈢總部頒發之改編詳細命令、及新編制表、另行送發、至關於縮編之裁兵費、及欠餉問題、則已派員赴漢、與四集團軍總司令部承商、且皆已來電表明態度、故縮編必能順利竣事云、湘省各獨立師、在縮編令未下之時、即多已實行裁併、各省立第十九師陳渠珍、前此已爲一次之裁減、昨又自動將所部之砲兵團第一營、和平解散、解散之後、對兵士均一一詢其家庭生活狀況、其有固定職業者、聽其各歸原業、其原無職業者、則該師現正按照駐保靖時之原有軍工計劃、設立皮工木工縫紉各廠、聽其分別擇業、入廠學習、官長之優秀者、則暫送本師教導團補習軍事政治各學科、又函云、湘省縮編軍隊問題、魯何兩氏已連日邀集各軍官爲具體之會議、二十四日下午、魯何續邀在省各高級軍官及各高級軍官代表、在清鄉督辦署開會、關防極爲嚴密、但聞大致已有頭緒、將電請李總司令於兩師一獨立旅之外准予增編一師、蓋以湘省現有部隊、多係在廣東北江久經訓練之師、若照兩師一獨立旅編制、則不惟槍枝所餘太多、亦且未免可惜、又裁兵雖爲當務之急、然同時亦應留意國防實力也、此電正在起草、今日即可發出、湘中各部隊、已在着手縮編之中、惟十四軍教導師李雲杰部、及獨立第五師劉鉶、獨立第六師陳漢章部、在湘省軍界中、均有較悠久之歷史、且各有其特殊情形、不能照原頒命令辦理、前此魯何曾特派清鄉督辦署參謀長劉乘霖赴漢、向總部陳述一切、請予設法變通、經總部察核情形、已准變更辦法、昨二十四日已續頒命令如下、㈠關於前次縮編命令之第二第三項、茲變更如左、一、第十四軍李雲杰師、着編爲鐵路護路司令、其經費由中央發給、二、劉鉶師着縮編爲湖南警備軍第一第二兩團、以劉鉶爲清鄉司令、三、陳漢章師着縮編爲湖南省警備軍第三第四第五三團、以陳漢章爲清鄉司令、四、陳渠珍所部、着縮編爲湖南省警備軍第六團並特務營一營、五、以上各警備軍槪由督會辦指揮調遣、㈡所有警備軍經費、槪由省政府担負（九月二十六日）

朱培德由京回贛

南昌通信、贛省軍政黨務、急待解決、主席朱培德、遂由京回贛主持、朱於二十四日正午抵潯、二十五晨九時由潯乘專車來省、午後一抵牛行車站、各界民衆歡迎朱總指揮凱旋大會籌備處、事先即在該站及各重要街市紮有歡迎牌樓及張貼標語、並通告及各機關主管長官須齊集牛行車站、其餘各機關職員各團體代表各學校學生均在過渡處歡迎、休業半日、各商店一律懸旗、朱偕財廳長黃實同來、尙有朱之夫人及公子等、並帶有衛隊數十人、聞各界民衆定期後日（二十七）在貢院側舉行歡迎大會、並推定省黨指委蕭贛、省政府代主席楊賡笙、衛戍司令王均、市長伍毓瑞及總商會學聯會新聞記者聯合會七人爲大會主席團主席、屆時必有一番盛況也、

新編第六師旅團長發表

國民革命軍陸軍第六師自編成後、經師長陳焯副師長方策呈請蔣總司令任命參謀長旅團長等、茲聞該師參謀長文鴻恩、第十二旅旅長郭懺、副旅長施伯衛、第十七旅旅長趙觀濤、副旅長宋澄、第十八旅旅長邢震南、第三十一團團長文朝籍、三十二團團長錢倫體、三十三團團長樊崧甫、三十四團團長王皞南、三十五團團長陳時驥、三十六團團長周嵒等、已經蔣總司令分別任命、並塡發任命狀轉給該師矣、

賀龍殘部逃竄鄂屬

湘省清鄉期間展限

周朝武李雲杰之報告

長沙通訊、共軍首領賀龍、此次在湘西被防軍擊散、已迭詳前報、惟湘西交通梗塞、不能得詳盡之報告、茲得十四軍第二師師長周朝武、及教導師師長李雲杰各一電、於賀部之敗竄經過、言之甚詳、再錄如左、

㈠周師電云、共匪賀龍殘部、盤踞石門縣屬磨關隘、文(十二)日奉鈞合飭辦、即飭陳營友卿・田營翔・向營克權・熊營孝卿・朱營雲浦・邢營玉卿・分三路進剿、該匪賀錦齋等知勢不敵、即向澧西逃竄、職以磨地屬石慈範圍所及、遂撤退東岳觀・貓兒峪・東洋坡原防、復據田副師長報告、該匪探職軍已退、仍回據磨關隘・仙陽等處、擄殺淫刦、匪首賀錦齋、並出有反動布告及標語、職據報後、即令飭朱營長雲浦由趙家橋、舒雲溪左翼進攻、邢營長玉卿由右翼進攻、向營長克權、由雲溪堵截後路、職親率熊營長孝卿及兩特務連由楊柳溪・黃殿進擊、該匪等不支四竄、並欲撲侵石慈、經我軍堵住去路、迎頭痛擊、而該匪等猶頑强抵抗、我軍奮力猛攻、當場擊斃匪首賀桂元一名、匪黨十餘名、奪獲步槍二十餘枝、連槍五枝、俘匪無算、職師二次佔領磨關隘後、暫時駐守、並進擊餘匪、聞賀匪錦齋係受楊森委任爲川軍師長、該匪既向澧方逃竄、混入鄂屬松滋渡口等縣、與楊會合、爲害兩湖邊境、請電知鄂政府嚴加防範、或令各縣防軍會剿、

㈡李師電云、賀逆共軍、已經職部擊潰、現正飭隊進剿、務達到殲滅目的、至松滋皮家沖之匪、即前在和尚洞方石坪之紅匪、被職部擊潰、由河口竄往該處者、經四十三軍剿辦、復竄回石門境內、曾派兵並飭羅致英協助、前往圍剿、僅小部向慈利逃竄、其餘開赴石門團防隊上官隊長收編、(下略)

就此兩電觀之、則賀龍殘部、蓋已竄往鄂屬、聞賀部潛伏湘西各地者頗多、前次賀犯澧屬王家廠時、其潛伏津市者、乘機暴動、一日之間、放火六起、焚燒房屋千餘間、人民之慘遭殺戮者、爲數甚衆、經駐澧縣之十四軍教導師李雲杰部派隊進剿、始行撲滅、並拿獲多名、有女犯一名、當經槍決、現在第二區代指揮請道源、以此剿彼竄、迄未完全撲滅、特通令所屬、以後凡遇追剿共匪、應無分縣界、務努力團結、一致圍剿、

湘省共黨之迄未完全撲滅、不僅賀龍一股爲然、故第三區代指揮劉建緒、特電請將清鄉期間、展限兩月、督署亦以各項清鄉要政、多未就緒、已准予展期、昨經通電全省各清鄉官吏云、頃據劉代指揮筱電稱、清鄉期間、本月號日即屆期滿、各縣清鄉事務、迭據各縣暨各駐軍聲請、刻難辦理完竣、擬請展期兩月等情、查該代指揮所呈一節、實爲澈底清剿起見、現在肅清餘匪、及編造戶口冊結、統一團防、架設電話各事宜、均係清鄉要政、迭經電令遵辦、多未就緒、自應展限時日、以便進行、除電覆該代指揮、准如所請、並令飭轉令所屬一體遵照外、仰各指揮縣長督察員、即便查照所有原定清鄉期間、從本月號(二十)日起、再行展至十一月底止、務須於所定期限內將清鄉事宜、一律辦竣、以收勦清實效云云、

武漢政分會通過懲治貪汚條例

枉法贓額千元以上處死刑

武漢政治分會委員胡宗鐸提議、擬請制定懲治貪汚官吏暫行條例、以儆官邪一案、經政分會第三十一次常會議決、推省委員兼民政廳長嚴重起草、現嚴氏擬就草案十三條、於第三十三次常會修正通過、另請中央政治會議追認、茲將原案照錄於後

▲兩湖懲治貪官汚吏暫行條例草案 第一條、本條例於湖北湖南兩省適用之、第二條、本條例之犯罪由臨時法庭審判之、臨時法庭之組織另定之、第三條、官吏犯有貪汚行爲、經告發或査覺事實明確者、由各該長官撤任、送交該管法庭審判、第四條、凡有左列行爲之一者爲貪汚、一、假借職權要求期約或收受賄賂者、一、藉故斂財剝削民衆利益者、一、侵蝕或挪移公欵者、一、收取陋規或其他不正利益者、一、縱容所屬人員犯前四款之罪而得間接之利益者、第五條、凡違背法令所得之利益爲枉法贓、因沿習慣而得之利益爲不枉法贓、第六條、犯第三條之罪枉法贓額在千元以上、不枉法贓額在二千元以上處死刑、枉法贓額在八百元以上、千元未滿、不枉法贓在千元以上、二千元未滿、處無期徒刑、第七條、死刑得用鎗斃、第八條、處死刑者得抄沒其家產之全部或一部、第九條、處無期徒刑者得抄沒其家產之一部、第十條、贓物已經消失、得追征其價額、但已抄沒家產者不在此限、第十一條、本條例未規定者依普通刑法辦理、第十二條、本條例自武漢政治分會議決公布之日施行、本條例依政治分會暫行條例第二條第四項之規定、應呈請中央政治會議追認、第十三條、本條例於施行後一年廢止之、

岳維峻談到京原因

向中央請示善後辦法

岳維峻將所部退入皖省阜陽後、本人即行來京、向中央請示善後辦法、並解釋與馮總司令誤會之由來、二十八日爲舊歷中秋節、陝西旅京同鄉在安樂酒館宴請岳氏、主席田易安致歡迎詞、岳答詞略謂本人此次來京爲第一次、南路軍自去歲由陝西出潼關、到河南、駐紮於京漢線、參加革命工作、嗣後移駐於南陽新野汝南等處、以及鄂北鄂西、自今年五月起、未領得一文軍餉、士兵之困苦、不可言喻、國府下令裁兵後、馮總司令命將南路軍縮編兩師、但遣散費一文無着、當各軍正値北伐時、駐鄂西之樊鍾秀部、在樊城襄陽一帶、頗有反動行爲、本人與樊、本係老友、迭次勸其不可亂動、但樊始終不聽、最近馮總司令命維峻討樊、維峻顧念私交、處此環境之下、遂大感痛苦、於是馮總司令與本人乃發生誤會、本月初令本軍讓防、又不示移駐何地、本軍由駐馬店汝陽上蔡而入安徽之阜陽等處、沿途被馮軍襲擊繳械者、不下三四萬人、現存於阜陽者、不過三萬餘、本人則於前日偕政治部主任呂向晨等數人來京、向中央請示辦法、吾人爲黨國帶兵、裁撤改編、自聽中央主持、維峻深願即此卸責、處於閒散之地位云云、

長沙反日會請懲辦柳菊生

長沙反日外交後援會、以奸商柳菊生販運仇貨、且於調查時毆傷反日會幹事、特呈省指導委員會請懲辦、原文云、呈爲奸商倚勢、毆辱軍隊、逮捕職員、摧殘民運、謹將始末情形縷呈、仰祈鑒核轉咨、依法懲辦、以申公理事、竊屬會第十三次審查會、據紙業審查委員胡樂琴臨時動議、湖南官紙局在漢口柳菊生所開之協成永紙號、訂購大批洋紙、聞其中仇貨甚多、是否能依據公約與商人販買仇貨、一律檢查、以昭公允、等語、當經議決派員檢查、並將據報情形、函知該局、旋據復函、請即派員赴檢、屬會乃於昨二十日派幹事方坤龍周文安黃以成等前往、會同該王科長逐一勘查、當查出黃色毛邊紙五五合、包裹上商標係上海華昌公司三角牌(改牌)撕起時、復有他項商標印跡、實係改頭換面、況該項三角牌商標、與眞正華昌三角牌商標、截然不同、(眞商標有三角牌三字、假商標有特等紙張四字、其餘式樣大同小異、)又有二十四令、有磯紙二大件、拆看時、亦係僞造華昌公司商標、當詢該紙係由何家所辦、王比將清單與閱、並謂該局確係與柳菊生訂購西洋紙張、且清單上亦復載有西字、現柳菊生已在省垣、請向其交涉、敝局實難認咎、方等乃將眞僞商標及紙樣包殼、各取一張、請由該局加蓋戳記、以昭愼重、返會時、即將上項情形、詳細報告、屬會各委員、以該局所購紙張、確係爲柳朦混、則販買仇貨之咎、自應歸柳担負、且屢據密報謂該柳菊生、係湘省首屈一指之大奸商、黨羽繁多、神通廣大、每乘抵制仇貨、柳則視爲良機、以致抵制仇貨一次、柳則獲利一次、全國皆知、此次又乘抵制仇貨、故態復萌、偵悉屬會抵制仇貨、異常澈底、乃在滬漢僞造商標、將仇貨改頭換面、藉圖濛混、偷運來湘、等語、屬會認爲案情重大、因於昨開執委會議決、交調查部辦理、昨晚該部委員劉毅胡翼如、率幹事方坤龍等、會同南三分所巡長毛開琴、及巡警周宏卿魏宏飛等四名、前往洪家井該柳菊生所開之協成永紙店檢查簿據後即面會柳菊生、店夥竟諉稱彼不在店中、實則柳在吃食鴉片煙、聞聲即出、自承爲柳菊生、勢焰凶惡、委員等見其不可理喻、乃傳柳至公安局、函請收押核訊、俾留幹事方坤龍周文安調查員邱逸農三人與南三分所長警三人、在柳店依照法定手續、請該店書一並無損失結據、詎意有柳菊生之弟、(中略)不由分說、將屬幹事方坤龍等三人、以粗麻繩將雙手向後綑綁、肆意毆打、現有傷痕(中略)其勢甚猛、方等三人以爲即將被害、方幹事即高呼我們爲愛國而死、自有黨國爲我們報仇、始將方等釋放、(中略)竊省會治安、警備司令部公安局、負有專責、即或發生事故、亦只能報告警部公安局、今柳菊生竟假他項武力、綑拿屬會職員、殊屬違法已極、且屬會係各公法團代表所組織、即爲吾湘三千萬民衆之集團、而對日經濟絕交、又爲全國愛國同胞一致主張、此次奸商柳菊生、竟敢冒全國之大不韙、爲吾湘三千萬民衆之公敵、在此青天白日革命政府之下、不惜以其鬼蜮技倆、摧殘愛國運動、似此情形、若不嚴懲該奸商、則對日經濟絕交前途、將不堪設想、屬會職員、受此奇辱、政府若不切實保護、則此種愛國運動、將受奸商抑壓、裹足不前、黨國前途、更深悚懼、鈞會爲民衆之領導、素以民意爲重、爲此縷呈始末情形、即懇鈞會俯賜作主、迅咨政府、對屬會切實保護、並嚴懲該紳奸巨蠹之奸商柳菊生、以申民權、而雪國恥、不勝迫切待命之至云云、

國際記載

美不贊成英法海軍協議

覆文已送達英外部

二十八日倫敦電、美政府關於英法海軍協議之覆文、今日已送達英外部、略謂英法海軍協議對於美政府所視爲極重要條件、似無一履行、此議對於甚多有效力軍艦、不加限制、勢必復引起大有害於國家經濟之海軍競爭、英法協議所擬限制者、僅爲萬噸或萬噸以下而裝有六吋以上至八吋口徑炮之巡艦、及六百噸以上之潛艇、美政府以爲任何海軍限制、欲求有效、必須適用於各種軍艦、僅僅限制此種巡艦、徒以限制加諸特別適宜於美國需要之軍艦耳、尤可顯見者、此種軍艦之限制、將大增有大商船國之比較上攻擊力量、因在此商船上平時可作裝置六吋砲之準備也、此番提議、較諸英代表團在三國會議時所提出之辦法、尤爲莫可接受、至於六百噸以下潛艇不加限制一層、亦不可贊同、美國甚願會同各國完全廢止潛艇戰爭、但若潛艇必須保留、則亦當限制之、噸數艘數、以若干爲度、美國固願繼續其對於限制海上軍備之努力、但不能依允一面大開門戶、使人無限制建造某種甚有戰鬪力軍艦、一面使人限制特別適合美國需要的軍艦之辦法、美法協議之條款、將打銷任何裁軍會議之原有目的、今若接受此議、而以之爲討論根據、何益之有、美政府不反對英法認爲有益於軍備限制之任何英法協議、但不能依允將此種協議適用於美國云、覆文最後謂美政府仍願用其最好力量、以覓取可爲世界各國滿意的限制海上軍備之基礎、並願在任何會議場中考慮法意等國之特殊需要、此層可以辦到、祇須准各國在總噸數內變更其各級軍艦噸數之百分數耳、英國如據此提議、美國定以同情考慮之云、(路透社)

二十九日倫敦電、英國各晨報對於美國覆文、認爲意料中事、並指覆文字字莊重明顯、有友好態度、惟對於裁軍問題立即進行之景象、則抱悲觀、每日電聞稱英法海軍協議終必失敗、今已爲美國覆文所抹殺、俟爭論之空氣清朗時或可得適合英美需要之討論基礎、但目前則無此氣象也、每日捷報稱、非俟英法協議全文發表後、美國之切實反對是否適當、無從斷言、每日新聞稱、英法今惟有撕破其寶貴之協議、而感謝尚未摧毀裁軍與和平之宗旨耳、每日譯報稱、美國答案、似無接受之望、恐造艦競爭之時代行將開始、晨郵報稱、覆文中友好而合情理之語調或可減輕海外一部份報紙所造成之憤激、泰晤士報稱、美國覆文中顯有希望考慮之表示、門戶尚未關閉云、(路透社)

意皇將遜位說

墨索里尼擬奉阿浦里亞爲君

二十九日巴黎電、據某法報羅馬訪電、意皇擬於簽發解散國會之命令後遜位、聞墨索里尼擬奉阿浦里亞公爵爲君、(路透社)

澳洲工潮激盪

二十八日墨爾鉢邦電、南澳衞邦與中央公園某臨工員與港工包工人住宅今日被人擲入炸彈、毀屋而未傷人、該兩處居民皆大惶駭、大批警察現調查此案、(路透社)

二十八日阿德萊德電、澳當道因罷工者滋擾、今日發表徵求特別警察以應付危局之佈告、應者頗多、據官場消息、明日可召集持來復槍之特別警察二千人、以阻不規則之舉動、而保護起卸船貨之投效工人、南澳首相布特勒稱、今日之問題、乃獲勝利者爲暴民政治歟、抑憲法政府歟、(路透社)

二十九日墨爾鉢邦電昨夜炸彈爆發後、民情大憤、今日投効者甚踴躍、已有二千人報名、在本星期杪、當可應付航業之需要、海員公會之會議已佈置全體罷工時之管理辦法、大約全體罷工似不能免、(路透社)

孟買棉織工潮

二十九日孟買電、棉織廠工人因工資減低、希圖罷工、廠主與開談判、前甚有解決希望、但今已決裂、(路透社)

紐約證券市價回漲

二十九日紐約電、紐約證券交易所昨日之跌風、今日並不續起、開盤人氣强硬、許多證券已稍回漲、(路透社)

希臘流行骨痛熱病

二十九日雅典電、希臘流行骨痛熱病、外間有關於喪亡人數不實報告、當道特公佈官場統計、以糾正之、計截至九月二十日止、雅典死於是疫者六百零一人、他埠共死一千零四十八人、此疫現已減清、(路透社)

……死亡人數 ……計……因逃避不及而……
……方少岩代募錢五百串、王森甫捐錢一千串、鄧希……
……材料……費等各項費用、其細目均另列入請求書內

河南參觀團將涖通

省方電知南通各團

……此項自流井每口每日預計須供給淡水十一……刀傷、……係遭人殺害、當即飭緝凶犯、一面呈報……

古城返照記 (三〇) (老漢)

時報版權 不許轉載

上下五千年、縱橫九萬里、林林總總、那一位是他的可殃之民○連這一床的老鼠臭蟲、尙且無法可施、又有甚能力去禍國呢○剛才不是說到教書匠了嗎、索興再把外省的一項冷官說說、就是府州縣學的教官、府裏的叫做教授、(可够不上現在中外各大學的Professor)州裏的叫做學正、縣裏的叫做教諭、還有一種訓導、是府州縣學都有的副官、(可不是軍閥的副官、也沒有那樣威風)統而名之曰(豆腐官兒)、他們的官缺又叫做苜蓿盤、(這個盤比起軍閥的地盤之盤更是天上地下了)言其俸微祿薄、無權無利、一日三餐、珍羞美味、不是豆腐拌苜蓿、就是苜蓿撹豆腐、不學伍廷芳博士、也能吃素衞生○供奉孔仲尼先生、居然「不知肉味○」所以有個教官自嘲的對子、道是:「百無一事可言教○十有九分不像官○」還有一副嘲教官的對子、道是:「歸寧呼童、莫認今朝點卯、轟雷請客、共知昨日祭丁○」又有一聯道:「耀武揚威、帶袴打門斗五板○窮奢極欲、連艦買豆腐三斤○」你看這副對聯把舊時代的Professor形容到甚麼田地、與陸賈的Secretary of State可以算是同病相憐○這話可又說回來了、冷官雖是冷官、世上亦自有一種離熱就冷、人棄我取的先生們樂此不疲○從前科名時代有不願做應當情願做老虎知縣的人、也就有用了知縣、請改教職的人、雖然一寒徹骨、也能樂道安貧、說是天子命之「敎」人才繫此「官」哩○至於京裏中書、在兒女英雄傳安學海口中、雖然加了「冰冷的」三字形容、可是他還說中了進士以後、不想翰林、不想部曹、不想知縣、只想個中書做做○還有一個記上說過咸豐戊午年科場大獄裏那位副主考朱鳳標、有個受業師、也只想中個進士、用個中書、金頂朝珠、榮身還里○因爲朱鳳標做會試總裁、沒有中他○急得要同他的學生拚命○朱鳳標說、老師的意思既是只想做掛朝珠的中書、不一定要中進士、舉人也可以捐得的○於是替他花錢捐官、才得了事○可見從前的官場、所講究的一點虛榮作用、亦可以救濟一部分人、使他們把物質上的享用慾權利熱看得淡了、世界上亦就可以減少一部分的率獸食人的惡孽○比後來官僚軍閥當國、一味的借款回扣、行賄賣法、把「好官不過多得錢」看作天經地義、似乎還覺得彼勝於此○這又是做書的寫「冷官」的一點小意思○再說從前寫官場的書、像老殘遊記、官場現形記、文明小史、官場百怪錄、怪現狀、活地獄等等、都寫的是有權有勢作威作福的官兒、難道這無權無勢無威無福的官兒、就不作興說一說麼、然則這一段小文、亦可以補「官僚歷史」所不及○本書遍徵中外、無所不談、古城的官僚生活、自然亦是應備之一格○然而亦只能就見聞所及、把這冰冷的官兒寫上幾句、此外的材料、像「頭銜盡是郎員主、談笑無非白發中」之類、道不勝道、而且別的書上、都有過了、無須詞費○就此告一段落○

(第三章明日續登)

服用清導丸以治腹痛

秋前

仲秋前後亦口腹最好之一時匪特餅圓是月藕大如船是供朶頤之一快而且暑天茹素者至此又已大肉肥魚食前方丈矣然而尊口雖饞尊腹未必都能盡量容納兼之冷暖不常夜間每失於檢點是泄瀉肚疼傷風等症相繼而起矣當此之時則惟有清導丸可爲諸

秋後

君之一助因此丸爲清潔腸胃扶助消化發散風邪以及療治一切腸胃病之無上聖品也

凡經售西藥者均有代售或直向上海江西路六十號韋廉士醫生藥局購取每一瓶大洋六角每六瓶大洋三元郵力在內

漢口大火詳誌

漢口訊、二十四日晨將近一時、正値北風怒號之際、三新街辛壬里後忽發生火警、直至上午十時、餘火尚未全熄、計延燒二千餘家、災民約近萬人、死傷八九人、實辛亥以後十七年來所僅見之慘劇、茲將詳情分誌如下、

起火原因

起火之戶、在三新街辛壬里後長墩子二十三號、黃陂人馮玉卿、開設鑫台茶館、兼賣鴉片煙、恒通宵達旦、聚集多人、呼盧喝雉、是時因鬭牌發生爭毆、致將洋油燈打翻、引燃蓆席、且値北風正厲、火即穿出壁間、將左鄰陳姓棚戶引着、一般打牌吸煙之人見火已出頭、紛紛逃竄、遂一發而不可遏、馮某當亦脫逃、二十五日上午、經七一分署所將與馮合夥之道茂生偵獲、惟訊問起火之原因、道供不知情、該所已將其解送公安總局究辦、

延燒數里

延燒地段、茲分三起說明、㈠爲三新街辛壬里後、北抵天主堂女校、西抵武漢印書館前面之水溝及長墩子、南抵濟生一馬路八元里及新興里後、東抵辛壬里及濟生堂、除三新街至濟生一馬路一段新修舖面被焚燒外、其餘被焚燒者大多爲棚戶、綜計不下千餘家、至濟生一馬路兩旁之里分、除新興里後面之六號至九號、十四號至十八號被焚一部分外、餘皆無恙、㈡濟生一馬路與四馬路之間、北抵一馬路旁新建之舖面與茶場、東抵中山馬路、西抵濟生東小路、南抵濟生四馬路、此處大多爲棚戶、緣是晚十二時許、西北風正烈、辛壬里後火起之後、大風捲起多數火球、飛落至濟生一馬路茶場後某煤號對門之草屋上、一時火起、延燒約六七百家、㈢中山馬路、自西舞台至循禮門馬路十六號兩旁舖屋及滿春馬路之滿春戲園、山陝里、與鴻台書院後面之住戶、綜計亦不下三百餘家、起火地點、既引燃棚戶、左鄰右舍、櫛比而居者、皆係茅屋竹籬、風助火勢、火仗風威、如捲殘雲、如掃落葉、辛壬里千冬里燒後、即延至濟生橫馬路、兩旁板屋、皆成灰燼、該路板橋、亦被燒斷、火勢乃折向新興里後、故板橋左首之紹興里幸能脫險、此時各保安會救火隊皆到場、極力撲救、風勢又折轉而向西北、故衛榮里鴻鈞里八元里等因建築工程較堅、火勢又被水阻、始得無恙、北直燒至五馬路黃公林飯店止、同時忽有一火團飛落六渡橋上新舞臺側某棚戶、以致燎燃、火勢又起、席捲中山馬路兩旁店舖、向上延燒、前至滿春、山陝里焚一半、漢防營警察四署後面亦殃及、後至濟生四馬路一帶板屋、均被焚燬、計辛壬里迄滿春止、共延燒五六里、面積數萬方、且各棚戶大半皆以勞動爲生者、每晚睡甚早、一聞火警、皆從夢中驚醒、并因火烈、逃避頗難、所有傢具什物衣被用品、悉付一炬、當時中山馬路、同善里、賢樂巷、清芬二馬路、六渡橋等處、災民遍地、哭聲不絕、

施救困難

當火勢乘風延燒時、轟轟烈烈、不可向邇、華街各保安會消防隊員雖已齊集、均無從着手、蓋下風火煙瀰漫、立身不得、施以灌救、而車薪杯水、亦無濟於事、後經一二三特區及法租界各消防隊、並既濟水漬公司救火隊馳至、分途幫同營救、僅得將上風火頭撲滅、一面並在下風等處預將各房屋施以水漬、火勢始稍殺、否則即延燒至堤街、將愈不可收拾矣、二十五日晚上燈時、尚有數處餘火、熊熊未已、各保安會仍從事撲滅、

臨時戒嚴

火勢蔓延時、電燈電話電線、亦被焚斷、花樓以上、頓成黑暗世界、紛擾之中、既恐竊賊乘機攫奪、更應防莠徒滋事、故衛戍司令部及公安總局派出大隊軍警、沿街布崗哨巡、嚴重戒備、凡屬行人、若無口號、盤查極嚴、故未發生別種枝節、誠屬維持之力

死亡人數

計老嫗被燬、因逃避不及而焚死者、有滿春對面池塘內撈起男女屍各一具、男約五十歲、女約三十歲、三馬路、李姓棚燒死老婦一名、陳姓傷老婦一名、辛壬里後白泉茶棧焚斃兄弟二人、濟生橫馬路朱姓燒死老人一名、又張保生家燒死小孩一名、滿春馬路口電桿倒下、打死四署隊士李玉山一名、行人一名、其餘貓猪狗被焚死者十餘頭、

救濟會議

武漢市公安總局、二十五日下午二時、特爲茲事召集各科處署隊長開臨時局務會議、議決關於此次火災臨時救濟辦法五項、以後息防事宜五項、㈠關於昨夜火災、議決臨時救濟辦法五項、(甲)此次火災結果、無家可歸之災民、約近萬人、着由各署維持災民今明兩日之生活、(乙)按照戶口淸册、凡被燒之棚戶、按名給賑一元、此款暫向總商會借一萬、幷以冬防餘款辦理之、(丙)着由各署分向各團體募捐助賑捐册、用總商會關防及本局局長私章、捐得之款、繳存商會將來倘有贏餘、以之建造貧民住屋、(丁)以上救濟各辦法、由湯督察長葛科長與處長主持、各署署長署員襄理之、(戊)保安隊應負責多派隊士巡查維持最近市面秩序、特別注意、㈡關於以後消防事宜、議決五項、(甲)此次已燒地點、不准再搭棚屋、(乙)查家墩及懲敎場左右各棚戶、應即勒令搬遷以防火患、(丙)着由各署從速調查、應按水門及水管之處、着由各保安會向旣濟水電公司辦理之、(丁)本局應即設立消防隊、關於消防人員暫由武昌公安局訓練之、應辦消防機器兩架、函請董事會從速籌款購置、(戊)各段保安會之消防隊徒有虛名、後應即整頓、由本部派員考查之、

捐款賑災

二十五日下午三時漢口總商會召集臨時會議、出席者有鄭燮卿等數十人、主席周允濟、經大衆決定、㈠先由各保安會施粥、暫維現狀、㈡捐募現款、實行賑濟、㈢實地調查、應由公安會局負責辦理、㈣自明日(二十六)上午七時起、查驗賑票、㈤辦理賑濟事宜、由公安局派二十人會同鄧希周陳雲亭程榮卿余渭卿陳蠍亭李啓元等共同辦理、關於募捐現款一層、僉以對日絕交會實公益團體、應撥洋一千元、餘由陳經畬捐洋一百元、代募一百五十元、方少岩代募錢五百串、王森甫捐錢一千串、鄧希周捐洋一百元、華商總會捐洋五百元、糧食幫捐洋二百元、五金業捐洋一百元、精鹽幫捐洋五百元、袁鴻生捐洋四百元、無名氏捐洋六百元、又無名氏捐洋一百元、

中國經濟學社年會

中國經濟學社第五屆年會、二十八日在杭州平海路省教育會舉行、九時半行開會式、主席馬寅初報告云、本會已有六七年之歷史、以前均在北方開會、去年在上海開會、本屆在此開會、杭州商業金融政治各團體、對於學術團體來杭開會、極表歡迎云云、十時十分開大會、出席者、徐寄廎・陳其鹿・馬崇淦・盛俊・馬寅初・魏頌唐・衡挺生・楊起鵬・馮少山・潘更生・潘序倫等四十二人、主席馬寅初、先由會計報告一年來之帳目、無異議通過、次由書記報告一年來之會務、重要事項、如籌備圖書館、及本社基金、各會員著譯作品、與夫上海臨時大會議決分股研究、對於財政等會議向國民政府建議各情形、開始討論提案、因第四案擬參上海分社歸併總社、本屆毋庸另選分社理事案、較爲重要、提先討論、議決通過、議決由主席指定潘序倫劉大鈞等七員起草籌募本社基金辦法保管使用辦法、並由全部新理事及會員中有力量者組織本社基金委員會、負責進行、在未向各處募捐以前、先由社員捐助、

當場捐募二千餘金

昨日(二十九)爲大會之第二日、上午九時、在省教育會繼續開大會、討論及議決要案如下、㈠本社應發行月刊案、議決交出版委員會討論、㈡聯絡全國工商界督促裁厘案、與㈢請政府遵照財政會議及裁釐委員會議決案實行裁釐以蘇民困案、以上兩案、合併討論、議決、原則通過、主張決然裁釐、以舒民艱、不必過慮抵補、擬遞呈文請求、㈢設分股學術研究會、每月開會一次、由來賓或社員主講後、全體討論案、議決、設分股學術研究會、辦法交理事會討論、㈣組織考察團、㈤研究經濟應注重實地調查案、(魏頌唐提)以上兩案、合併討論、議決、原則通過、㈥擬請督促政府實行廢兩用元案、㈦擬請由本會發起組織公司企業研究會案(徐永祚提)、俞寰澄補充應附帶研究實施合作問題、議決通過、

浙聞彙誌

浙江水災籌振委員會、定十月二日下午二時在省府禮堂開成立大會、

工商部長孔祥熙及其眷屬、財政部長宋子文及其眷屬、共約三十餘人、二十九日早車來杭觀潮、省府主席何應欽及其夫人、二十九日午車到杭、二十八晚、財部直屬浙省各局長由鹽運使周枕琴造幣廠長周佩箴領銜、在三潭印月邀宴全體省委、中秋賞月、中秋日杭報工人多停工休息、故二十九日多不出報、

浙省政府前奉中央工商部來函、調查浙省各市縣勞資規約、特通令各市縣政府抄呈、以便彙轉、杭市府奉電後、昨已徵集呈送、

臨淄古物案日人無理要求

藉口停止搬運臨淄古佛碑……向中國要求賠償損失費七千餘元之多

濟南通信、自臨淄縣龍池古佛碑被日人中西繁藏强運案發生後、濟南臨時治安維持會徇臨淄縣政府之請求、向日方再三交涉、青島日本總領事藤田榮介及濟南日本總領事西田耕一、始允許令日人停止搬運、以便交涉、茲聞日人中西已允不購買此項古佛碑、惟藉口搬運古佛碑損失甚巨、要求中國賠償損失費大洋七千二百三十五元、駐濟日本領事西田、昨已將損失淸單、送達濟南臨時治安維持會、請中國將款備妥、存於日本銀行、以便解決本案、其淸單內容、皆係任意開列、意圖訛詐、聞維持會已函請臨淄縣政府調査核辦、茲將送交維持會之淸單原文、照錄於下、㈠前渡金二千元、(即已交盜賣人于桂棻者)㈠通信費、電報費六十元〇九角五分、電話費六元五角、郵便費二元、㈠中西氏旅費、船費二百七十六元、火車費二十五元、旅館費一百元、㈠他人旅費、來往靑島二百元、來往濟南二十五元、來往張店二十元、來往淄河店三百元、㈠搬出作業監督者報酬三百元、㈠日召子組(即搬包運人)請求金額四千一百八十九元一角五分、(內係運搬材料器具等各項費用、其細目均另列入請求書內、書文從略)合計洋七千二百三十五元六角、

呼倫之毛產與漁業

長春通信、外蒙黨軍、擾亂呼倫後、呼倫各地之商業、不免影響、而受損最甚者、爲毛漁二業、毛與魚乃該地惟一之出產、主要之貿易品、數萬蒙民、依以生活者也、羊毛交易、例由五月上旬起、至七月底止、今年以氣候關係、剪毛期延遲二十日、且牧草不盛、羊毛歉收、其交易延至六月下旬開始、預定八月中畢市、但以蒙亂、竟半途停市、毛商因之受損失、毛之產地、以伊敏河・克魯倫河・拉兒去河沿岸爲主、其產額、因近數年來、屢降大雪、牛羊凍斃、去冬呼倫全域、凍斃羊二十五萬頭、毛之產額、不免隨之減少、據毛商云、呼倫一帶、蒙民不知改良牧畜、羊毛出產日少、八九年前、只呼倫城一帶、即產毛二十餘萬布度、去年尚不及十萬布度、其最大原因、㈠濫殺、㈡病害、故欲發展該地牧羊業、當以禁止濫殺、改良牧畜法爲始、據中東路調査、該地產羊一百五十萬頭、一頭剪毛三封度、可得十一萬布度、(外來者不在內)今年羊毛之集散共二十餘萬布度、較去年減六萬布度、至其輸出、運至大連長春海參崴者、約八萬布度、餘均輸赴俄境、經營毛業者、華人絕少、蒙民只零星賣主、其大宗買賣與輸出、概操於洋商手、英美商各一、以俄商之蒙古毛皮公司最占勢力、

呼倫漁業、乃指呼倫湖、貝爾湖而言也、爲滿蒙交界處唯一之產魚地、呼倫湖位呼倫西方一百五十二俄里、滿州里之東南四十俄里、湖爲楕圓形、長八十俄里、寬四十俄里、有烏兒順河與貝爾湖連接、貝爾湖、位呼倫湖之南、長六十俄里、寬四十俄里、該二湖盛產魚、蒙民迷信禁捕、一九〇五年後、中俄漁業協定、漁業始漸發達、近來盛極一時、一網年可撈魚一萬餘布度、現有八大漁場、年撈魚至少三十萬布度、其三分之二運往俄境後貝加爾等地、餘均運至呼倫、分散於長春哈埠等地云、

公電

▲唐山各團體電 各報館鑒、我軍克復平津、直魯餘孽、仍敢竄擾平東、地方糜爛、不堪言狀、幸我國府明令白總指揮健生統率各軍將士、踴躍北伐、現關內肅淸殘敵、已於二十二日完全繳械、唐山各團體已於二十四五六三日舉行慶祝北伐完成慰勞武裝同志大會、從此革命成功、統一同期、實慰我先總理之遺志、擬請政府規定九月二十二日爲北伐完成之永久紀念日、並請各地方各團體一致慶祝、無任歡欣待命之至、唐山公安局・商會・交通大學・電話局・電報局・稅務局・啓新洋灰公司・華新紡紗廠・平寧路製造廠・郵政局・河北省之第四中學・培仁女學校・同仁學校・神尙學校・國民學校・淑德女學校・扶輪學校叩敬、

地方消息

蘇州

捕獲顧全福將解京

縣屬滸關顧全福、有共黨嫌疑、於縣公安局前獲繆小了頭時越獄逃未獲、今又潛返望亭、爲縣公安第三守望所巡長陳錦標訪悉、即率警前往該處七圖姚家浜、在其家中將顧拘獲、於二十八日解城、由鄭局長親自審訊、據供年四十七歲、務農爲業、餘不供認、收押候再審訊、並聞顧係奉南京特種刑庭命令捕拿、故鄭局長已準備三十日派看守所長楊綬瑜、押解赴京云、

財政局將成立

吳縣財政局、已確定於十月一日成立、副局長袁季梅、赴京訓練、業已期滿、於今日(二十九)返蘇、縣政府會計處、亦已定於三十日撤銷、辦理結束、以便移交財政局、

南通

張謇田產續有查出

張謇財產已經查封充公者、估值已達二百四十萬元、縣政府・公安局又查明四揚壩大中公司、有張謇田產、計值二十餘萬元、二十八日、會派虞世徵・劉月波・徐健夫・前往發封、

灶地八區救濟水災

通邑南濱大江、北接黃海、中以范公堤爲脊、堤北金沙・石港・西亭・餘西・騎岸・餘東・餘中・三益八灶區之水、直注大海、自民國三年、大有晉鹽墾公司興辦墾植、將沿海一百四十餘里之出水口、悉數堵塞、致各該區連年發生水災、刻八區代表、就金沙行政局開會、公決組設南通縣灶地八區水災救濟會、向縣政府呼籲、施縣長特令建設局勘察後、秉公解決、

河南參觀團將蒞通

省方電知南通各團體機關、河南省政府參觀團、日內前來參觀、連日各公署局會代表、已會議籌備歡迎辦法、

杭州

拿獲大批販賣嗎啡犯

縣公安局最近在城廂內外、拿獲販賣嗎啡犯四十餘名、解縣政府訊辦、

民衆廢約運動

浙江民衆廢約運動委員會通電、略謂於黨的領導之下、組織廢約運動委員會、冀以充實力量、督促進行、猶望各地同胞、共本斯旨、協起組織、俾革命的外交、貫澈主張、先總理之遺志、次第實現云、

中秋節之防務

杭州市公安局、以中秋節爲工商界收取帳款之期、是日派巡察大隊、督同各區署警察、輪流查街、憲兵亦協助維持治安、西湖各廟宇、香火大盛、新市場一帶、游客如雲、游湖者亦異常擁擠、軍警防衞周密、地方異常安謐、

寧波

保安隊第七團抵甬

省府派駐甬屬之保安隊第七團、昨因運輸稍有耽擱、於廿八日下午四時始到甬、由團長張宗顏率領、除該團兵士三營外、尙有機關槍一連、迫擊砲一連、人數共約二千名、各分署已擇定南門延慶寺・江東七塔寺・江北財神殿・鼓舞台・江廈大舞台等處爲該團駐紮地點、第七團團本部擬設延慶寺、七塔寺或財神殿設營本部、鼓舞台大舞台爲臨時駐紮所、其派駐奉化之兵、於一二日內當由甬出發、原有駐本埠舊提署之省軍第六團第一營營長蔣伯業、已奉令調駐餘姚、將於明後日開赴紹屬一帶駐防、駐奉化之省軍第三營、昨經章團長令其調回五夫、現該營兵士、已集中西塢、待保安隊到奉後、即將開拔來甬、

漁稅局長對調

鄞縣漁稅局長吳復、自六月十六號接辦以來、以適值淡月、收數寥寥、延至八月十六日、賠累至千元左右、前經電總局辭職、因接辦無人、延至廿五日覆令與定海局長葉諱然(慈谿人)對調、

開鑿自流井

市政府預計全市開鑿自流井十二、此項自流井每口每日預計須供給淡水十五萬加倫以上、費定九千元、全數約十餘萬元、費由市公債項下撥用、現經與上海漢中公司訂定合同、先在中山公園內開鑿深五百尺者一口、並聘請孫幸墅丁立成劉榮敬朱旭昌等十餘人爲自來水籌備會委員、

嫩江水災

損失一千七百餘萬

哈爾濱通信、本月中旬、北滿淫雨連綿、嫩江氾濫、災區之廣、災情之重、爲數十年來所未有、黑省當局、曾派員赴災區調査、計嫩江・訥河・及其支流、同時氾濫、兩岸三百里內之大豆・高粱・稻・粟・小麥等、概被水淹、而老萊河兩岸、平地水深四尺、其延長一千餘里、左右二百里內之田禾、亦皆浸水、小麥浸水皆發芽、豆糧等損害約值一千萬元、稻田損害五百萬元、據俄商調查、人畜及財產之損害、至少亦有二百萬元、合共一千七百餘萬元、黑省主要糧產地、旣遭如斯巨害、則省內民食、與北滿經濟界、均蒙莫大之影響矣、(九月廿三日)

武漢續借裁兵費

漢口通訊、武漢財委會因四集軍縮需費三百萬、在中央尚未匯漢以前、曾以湖北二五稅收向漢口各銀行抵借百萬、備應急需、幾經周折、至昨二十五日始勉强湊成七十萬、詳情已見昨報、頃聞此項借款、財委會並按月認息一分、官商間均以爲時間如能長此太平、不但此筆借款、償還不成問題、即西征軍到漢以來、總計四百萬借款、亦均可陸續淸楚、不過此次借款、最低限度、須一百萬、故財委會於二十四日即會分函長沙・第一新申三紗廠及福源公司各借五萬、水電公司借十萬、共爲三十萬、統限於二十七日一律交款、並說明兩個月後、悉數償還、至三紗廠兩公司能否如數承借、尚未得確實報告(九月廿五日)

朱家驊暫不返浙

浙江省政府委員兼民政廳長朱家驊、此次因廣州中山大學副校長職務重要、先戴季陶校長離杭赴粵、主持開校事宜、所有浙民廳事務、仍由秘書長楊子毅代拆代行、惟聞朱氏對浙、態度消極、故一時暫不返浙云、

浙省教育費之催發

浙江省教育經費、近月以來、因省款不裕、輒難月結月淸、惟杭州中等以上各學校校長、以秋季始業後、本月份經費、待用孔亟、茲特呈請省政府浙大校、迅予按期撥給、

東三省降雪

長春通信、立秋以來、東三省氣候溫暖、晚禾秋蔬、可望豐收、詎二十四日晨、氣候奇變、北風凜烈、寒氣襲人、寒暑表五十二度、下午二時、降至四十八度、至四時始止、滿州里雪花紛飛、洮南等地・雪厚五分、金(廿五)晨氣溫益低、至四十一度、且颶風吹起、風速每秒十八米、降雪之早、爲二十年來所未有、農作物多被凍萎、農家受損頗鉅、(九月廿五日)

揚州

兩共案判處徒刑

臨海人王維翰、因去年至已死之四中自首共黨毛振森處拿共黨書被捕、經監禁在案、昨經特刑分庭審訊判決、以王維翰附共有證、但不能證明任何工作、從寬處徒刑七月、又餘姚人陳永康(即競存)本年八月間寄許瀛泉可疑信一封、經該縣政府檢獲後、派警往其家搜得證據多件、當捕獲解甬特刑分庭核辦、經該庭偵查在杭撫寧巷CY總機關所搜出之名單內、陳亦在內、加入共黨有證、判處徒刑五月、

公共體育場革新

江都公共體育場、自杜召棠籌備以來、積極進行、成效漸著、刻下將原有跑道、挖深一尺五寸、舖以淨土、計寬二丈、長三百米、工已過半、另在滬定製運動器具多件、日內即可運到、場南另有空地一方、杜頗擬募捐收買、以敷應用、而資發展、

電輪局准立案保護

泰光兄弟電輪局、創設電輪、航行泰興江都一帶、業經交通部准予立案、轉令省政府行知建設廳、分飭江泰兩縣政府、隨時保護云、

廳委稻作場主任

農礦廳會令各縣保送農林技術人員赴廳面試、茲已試驗結束、分別錄取、特委胡金鑄爲江都縣立稻作場主任、

清江

縣政府聯席會議

淮陰縣政府爲籌備公安公產各問題、召集地方各團體、連日迭開聯席會議、通過要案如次、1・黨部經費決定每月一千四百元、由地畝代征之道路汽車股本抵撥、不足由商界籌集、2・公安隊每年經常費約需五萬二千七百餘元、除收入三萬八千餘元、不足由農商分別負担、又購械需洋五萬元、由縣政府向紳商籌募、3・公產公款管理處已成立、當場推定唐政勻担任主任、即日就職視事、

清堤通達電話

由淸江至西壩鎭、距離十里、向爲南北往來要道、西壩又爲鹽務會萃之所、茲爲靈通消息起見、特由淮北運岸鹽商公所、購到電話機三架、以兩架裝置於運岸兩公所、以一架裝置於本城商會、並與公安局電線聯絡、從此淸壩間可以開始通話矣、

士兵被人殺害

淮陰縣政府、昨據縣屬邑屬境地保報告、該境發現死屍一具、年約二十餘歲、身着灰軍衣、黃裏腿、胸佩符號、上書四十六軍五師二團二營九連七排七班班長彭宅仁字樣、陳縣長旋即督同檢驗吏、前往勘驗、該屍滿身刀傷、係遭人殺害、當即飭緝凶犯、一面呈報方鼎英師長備核、

鎮江

女教員吞煙自盡

鎭江千秋橋下縣立女子育蠶試驗所女教員余姓、今年三十三歲、其夫某甲、閒居在家、吸食鴉片、余所得薪金、每月貼其夫六元、其夫猶以爲未足、時常口角、余憤鬱不伸、竟於秋節背人吞服鴉片自盡、迨家人察覺、延醫救治、已不及矣、

縣府派員查勘災情

鎭江縣政府、因據各鄉呈報秋災、昨特派員分赴各鄉、查勘情形、以憑核奪、

紹興

蕭縣縣長來紹查案

紹興安昌鎭居民謝世堯、以其女配與刺死沈定一案內嫌疑犯汪源洪之第三子爲妻、汪已被拘、其子則在逃、蕭山縣長恐汪子匿居妻家、特於日昨帶同警探來紹、至安昌謝宅搜查、並無汪子蹤跡、即於當日下午返蕭、

水偏門城樓坍倒

紹興水偏門城樓、年久失修、於二十七日早晨、突然坍倒、斷磚碎石將城門壅塞、致偏門外各鄉來城埠船、均不能入城、停泊城外、

合肥

電請各縣堵截變兵

吳縣長頃電定遠巢縣壽縣和縣滁縣無爲廬江、各縣長、請派隊堵截變兵、文云、敝縣東北二鎭區、欠繳煙苗罰款五萬餘元、經苗局指撥三十七軍欠餉、前由駐六岳師長、派隊兩連來肥、經該師楊參謀長、協催護解、連日催有收數、正擬解縣、詎該連於十九夜、忽然譁變、將季征收員處所收苗款兩萬八百三十元、盡數擄去、分三路逃竄、敝縣得報、當經查明屬實、除會同提款委員電呈省政府、暨分電各鄰縣外、用特電達、如該連經過貴境、務乞派隊、一體堵截、拿獲訊辦以肅軍紀、並希隨時見告、是所禱盼、

組織合蚌汽車公司

現有王喬三等以合蚌汽車、時駛時停、交通不便、現特發起組織合蚌汽車公司、積極招股、不日即將成立、

苗案又押四分團總

縣政府日前審理苗案、曾拘押西一團總代表孔雨人、余敬之、東一團總陳壽伯三人、現又將苗案被控之西一分團總曹粹亭、孔雲程、孫靜軒、蔡和齋四人捕押、

義烏

縣長宣誓就職

浙江義烏縣長汪崇幹、奉令調省、民政廳委任鮑恩信接充、業於九月二十三日接印視事、並於二十六日補行宣誓典禮、計到來賓二百餘人、首由鮑縣致訓詞、次舊金華府屬督促新政專員楊興烈、省防軍連長樓文、中山中學校長朱式歐、相繼演說、末由鮑縣長致答詞、

第四百五十八期

新光 The Eastern Times 時報
Pictorial Page

七年九月三十日

蘇省決十月一日起先實行裁撤厘卡

太古公司安慶輪由新加坡回港 船客千四百人 被海盜搶刼 船主受傷 船員三人被殺斃 拋屍海中

賑委會決籌五百萬 以工代賑

美國不贊成英法海軍協議 已覆英外部

少婦病重上公堂 要求與夫脫離

兆豐路俄捕遇暴徒 同斃於鐵廠

昨日海寧觀潮之一斑 參看上海記載 ①遊客在斜橋車站下車 張有德

②下車後分登小船之抵海寧 張有德

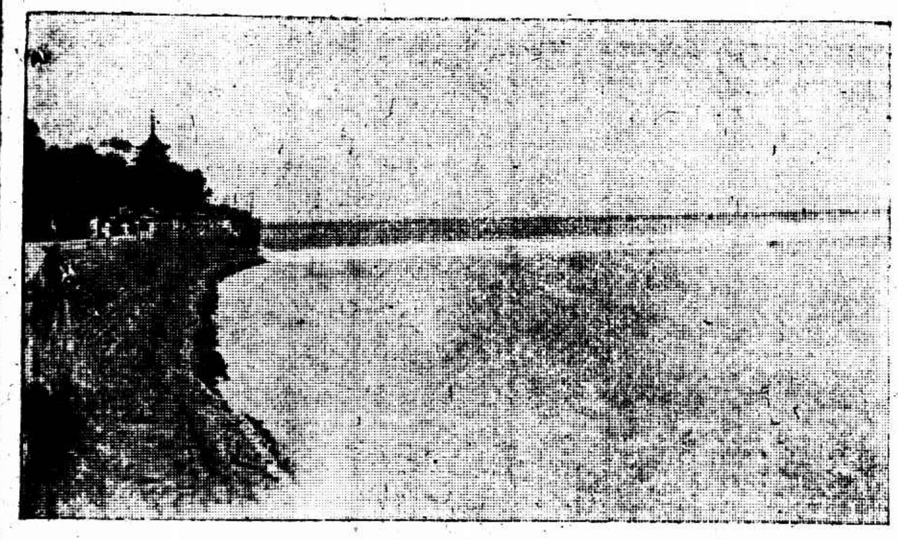

③潮來時之洶湧 張有德

④遊衆抵海寧後在圍場觀望 張有德

Yesterday's Haining Bore and its visitors' journey. ① Visitors from Shanghai quitting the train at Hsiachao Station. ② Many native boats being hired for carrying visitors from Hsiachao Station to Haining. ③ The fast and thrilling bore. ④ Visitors earnestly waiting for the bore after they have arrived at the spot. ⑤ The pole erected in the water shows the height of the bore.

⑤海濱所設之潮浪升降計 張有德

本月二十四日漢口長墩子地方大火延燒十二小時焚燬房屋一千四百餘幢情形可慘 Ⓐ房屋焚燬後災民搭棚暫居 陳茂生

Ⓑ老幼悲啼令人酸鼻 陳茂生

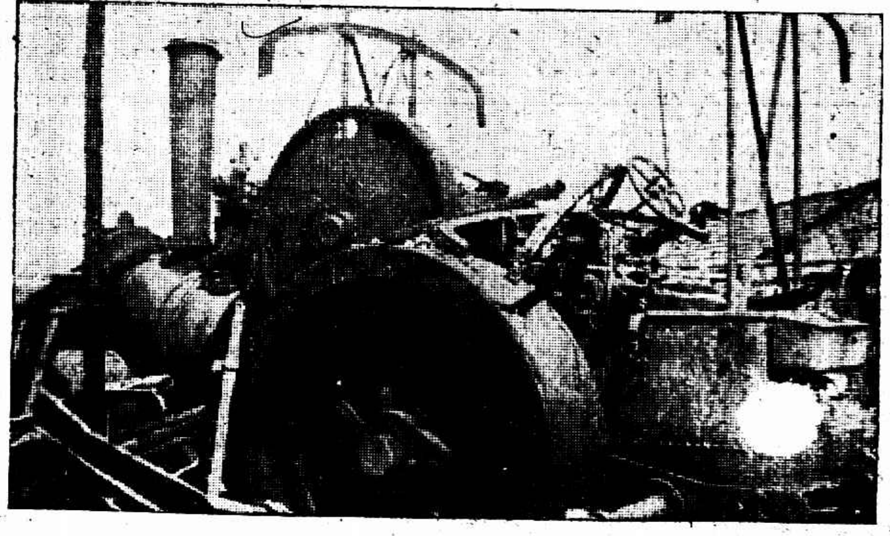

Ⓒ公安局之壓道車亦被焚燬 陳茂生

Ⓓ蜿蜒數里盡成焦土 陳茂生

A terrible fire broke out at Chang-Tung-Tze Hankow on 24th inst. It lasted for 24 hours and about 1,400 houses were destroyed. Ⓐ The Calamity-stricken-people living in the mat sheds as their temporary homes. Ⓑ Old and young sufferers crying very sorrowfully as they have lost everything. Ⓒ The road-building-machine of the Bureau of Public safety being also burnt. Ⓓ Vast stretches of land being scorched by fire.

江浙漁業會議明日舉行

（上海記載）

江浙本屬產魚之區、但年來收稅、因辦理不善、終無起色、此次江浙兩省政府爲整頓稅收起見、爰特會同財政部召集代表、舉行漁業建設會議、自明日(十月一日)起在上海西門內泰瑞里江浙漁業事務所正式開會、玆將各種情形、彙誌如左、

開會日程　該會預定開會日程、十月一日上午九時至十二時開預備會、討論議事規則、一日下午一時至四時、選舉大會主席、整理議案、二日上午九時至十二時、整理議案、二日下午一時至四時、舉行正式開會典禮、三日上午九時至十二時、大會討論議案、三日下午一時至四時、大會討論議案、四日上午九時至十二時、審查會分組審查、四日下午一時至四時、大會討論議案、五日上午九時至十二時、審查會分組審查、五日下午一時至四時、審查會分組審查、六日上午九時至十二時、大會審查報告、六日下午一時至四時大會結束議案、七日下午二時舉行閉會式、

各方代表　江蘇省政府特別委員孫恩慶・朱文鑫、浙江特別委員杜時化・程鵬、上海特別市特別委員吳覺農・姚祖舜、同時聘請漁業專家侯朝海・王文泰・虞洽卿・吳毅、漁業事務局局長潘耀榮、農礦財政兩部業已派定何忻禹・沈光第・黃端履・瞿健雄四人、屆時出席指導、

浙省提案　此次浙江提案共計六件、㈠組織護漁巡艦、以保護漁商漁民案、㈡籌辦漁業銀行、以接濟漁民經濟案、㈢設立漁業指導所、以推廣漁民教育案、㈣調查漁民戶口、核發旗照、編制漁村案、㈤取締舊有漁會及漁業公所、並呈請中央頒佈漁業團體組織法案、㈥取締近海漁區、獎勵遠洋漁業、以興海產而保海權案、至江蘇省政府與上海市政府之提案、昨日尚未送到、

海寧潮今非昔比

頭潮高二潮更高　日潮烈夜潮更烈

海寧觀潮、昨爲滬杭路開駛專車之第一日、晨四時五十分、由北站啓行、客凡一百八十七、西人約占三之一、沿路除嘉興以交車略停外、其餘各站、均飛掠而過、八時抵斜橋、路局雇有小船數十艘、泊萬緣橋下、分載游客、直駛海寧、歷兩小時而至觀潮園場、路局特蓋蘆棚、爲游客憩息眺望之所、杭州中國旅行社、亦特駛長途汽車、迎送游人、頭潮於上午十一時五十五分至、潮高八呎、比往年爲可觀、近以江心新漲沙灘、二潮爲勢更猛、惟昨以風勢相逆、高僅十二呎、據土人言、三數日來、二潮常越塘而上、夜潮更烈、洪波目送、蔚爲奇觀、來時奔騰之聲、驚心動魄、其洶湧之狀、本報專人攝有照片、除一部將載圖畫時報外、玆分別印諸新光及本欄、觀之當如身歷其境也、專車於下午三時半由斜橋駛回、晚間七時抵北站、當日來回、皆大便利、

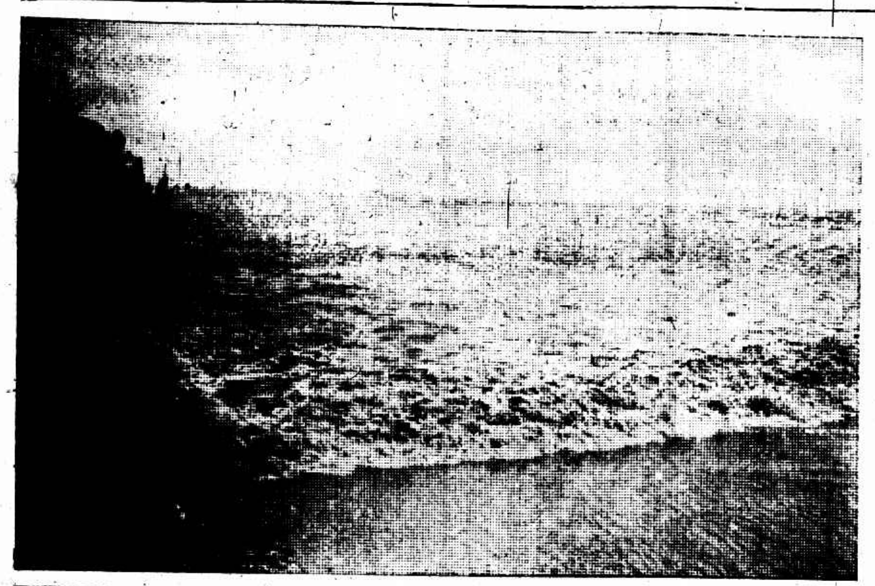
潮來時

潮去後

南石路、中路五馬路北首

生興隆

廣東線嗶嘰綢緞　大減價三十天　大贈品

全毛什色綢地嗶吱每尺二角八分
頭號純毛元直貢呢每尺七角五分
純毛雙面華達呢每尺八角五分
條子寬緊駱駝絨每尺五角五分
匸尺加重杭線春每尺七角五分
㕦元色絲條線布每疋二元四角
巳尺電機文華葛袍料叺每件九元
叺方格嗶吱袍料每疋二元
條子新花細布旗袍料每件一元
叺條子中山嗶吱袍料每疋二元五角

（贈品章程）凡購貨品二元以上贈夾銀筷子一雙、五元以上贈香皂一合夾銀筷子一雙、十元以上贈新花色丁女旗袍料一件、五十元以上者贈全毛嗶吱袍料一件、或眞絲巴黎絹女旗袍料一件

關稅自主定期實行

本埠外交部情報處昨日公布、關稅自主問題、政府已決定於十八年一月一日實施、現正研究各項稅率、以作準備、一俟竣事、即行呈請國民政府公布、以便如期實行、

日領矢田昨宴外交界

駐滬日總領事矢田氏、昨晚七時、在租界某俱樂部宴請金交涉員、陳世光主任、及外交方面人員多人、沉寂已久之中日各案交涉、或有相當討論、惟日領署方面宣稱、此舉僅係矢田氏之私人酬酢、

六區黨部對於古巴廢約

昨日特發通電

六區指委會、對於古巴贊成廢除不平等條約、昨發通電云、(銜略)閱報知古巴首先承認我國、且對於廢除不平等條約、表示贊同、此乃南北統一後之外交榮幸、我國民無不額手稱慶、惟默察列強趨勢、若者仍把野心政策、若者暫持觀望態度、雖間有二三帝國主義者、或憐於我國民氣之激昂、以及革命工作之緊張、而表示好感者、固不乏人、然能否根本拋棄侵略手段、而追隨古巴之後、尚不可知、故本會同人、僉以爲欲廢除不平等條約、必須聯合世界上以平等待我之民族、共同奮鬭、然後方有實現之可能性、用敢通電全國、一致主張、並希望外交當局、不以過去之失敗、而忘卻總理之遺教、是則本會同人之所切盼者耳、語云、外交以民氣爲後盾、本會同人、願以極鮮紅之頸血、來作外交之後盾、尚望我朝野上下均集中於同一戰線上、則國事其庶有豸乎、總之贊成廢約者爲我友、強迫訂約者爲我仇、仇友既分、則我國民之步趨必一、步趨既一、則打倒帝國主義、直指顧間事耳、我外交當局、尚其尊重民意、而致力於斯乎、謹此電呈、無任企盼、六區指導委員會叩、

蔻丹 CUTEX

裝束變遷中之手的問題

昔時喜袖長。今時喜袖短。袖愈短而手之美劣愈顯。故急宜修飾者必也。倘衣服務求奢華。粧飾崇尚美麗。而手指粗劣。甲捲皮皺。則如連城之璧。惜有微瑕。人之譏笑。豈能免乎。蔻丹修指用品。專能補此缺陷。成為完人。凡欲求新裝束中之美手方法者。曷一試之。

蔻丹修指用品　種類繁多。各西藥房及妝品店。均售。如欲試用。請將此券連郵票寄來。立即奉上。

美國蔻丹修指用品公司製造　中國總經理上海四川路嘁厘洋行

各西藥房及妝品店均售

姓名　詳細住址
今附本郵票十五分請將蔻丹樣品寄下一盒為盼　上海郵局第五零九號信箱　嘁厘洋行轉交　蔻丹修指用品公司台鑒
時　20

張之江昨午招待報界

國民政府禁煙委員會主席兼中央國術館館長張之江、於昨午在大東酒店招待本埠新聞界、到各報及通信社記者四十餘人、由張之江主席、報告禁煙委員會及國術館成立經過、次由鍾可託及拒毒會代表黃嘉惠等報告禁煙委員會及拒毒會工作經過、末由報界潘競民致答詞而散、

反日會編輯雙十節反日特刊

上海特別市反日會、昨爲發行反日特刊事、分致各委員函云、本會成立以來、對於反日工作、進行不遺餘力、成績昭然、差堪告慰、茲值雙十令節、國慶紀念之日、本會擬用反日特刊、在熱忱慶祝之中、並寓警惕之意、藉廣宣傳而促猛省、凡本刊不但爲報告工作、亦足以表明精神、有益本會、關係非細、然本刊之能否有特色、全在乎資料之有無精采、夙仰執事熱心黨國、努力會務、緊抒讜論、惠錫佳作、藉光篇幅、俾增光采、問題限於反日、言文一概歡迎、惠件請儘十月二日以前寄會、以便彙刊付梓、

絲廠職工聯合會昨開成立大會

昨日上午十一時半、上海絲廠職工聯合會成立大會、假昌世中學服務廳舉行、到會員三千九百餘人、開會如儀、主席報告開會宗旨後、由市黨部周致遠演講三民主義、劉雲演講上海之工運、彭澤民演講華洋印刷工當一致援助等、下午三時選舉委員二十五人、候補九人、餘興有啓英女學生之舞蹈、北區絲廠職工會之新劇「回頭是岸」、徐仲英之馬浪蕩、全滬絲廠職工俱樂部京劇部袁雲龍之南陽關、徐仲英之拾黃金、吳德才之舉鼎觀畫、龍天鵬之賣馬、奚后之四郎探母、東坡生之轅門斬子、

國慶紀念交署招待外賓

昨日江蘇交涉公署、爲國慶紀念慶祝事、致本埠各國駐滬領事函云、逕啓者、本年十月十日、恭逢本國國慶紀念、現由上海特別市市長淞滬警備司令及本特派交涉員、會同舉行慶祝、並於是日午刻十一時半至十二時半、在本署接待外賓、相應函達、即希貴總領事查照爲荷、

長江新發現之暗礁

海道測量局發現　地點在蕪湖

海道測量局各測量員、以海軍軍官、兼任測量工作、技術均極精熟、所測江海水道各圖、無不異常細密、疊經搜覓危險暗礁、刊圖通布、最近該局所屬景星慶雲兩測量艦、於本年夏間、在石浦蕪湖兩處測量、各測出暗礁一處、均舊圖所未載、其在蕪湖左近之礁石、適在航路中間、入水僅十八呎、經慶雲艦測出後、海關已在該處安設燈船、藉免危險、測量局除將新發現之礁石位置、通告海軍各艦艇暨商航各船外、並將該艦艦名、以名其石、即謂之慶雲石、以資紀念、

考察各鄉農田狀況

江縣長

上海縣江縣長、因現值秋令、正值禾棉成熟之時、前據各鄉行政局長報告、風雨爲災、各鄉禾棉均受損害、恐成災害、因於昨日親往四鄉察看農田狀況、約計收穫成數、返滬時已薄暮矣、

重行釐整各區界址

土地局

市土地局局長朱炎、以現立各區界址、參雜不齊、應重行釐整、前擬確定本市境內各區界址提議案一件、送交市政會議議決、該案由土地局約集工務・公安・教育三局、及有關係市政委員、詳加討論、朱局長當即於前日在局召集會議、工務局長沈怡、公安局長戴石浮、教育局長韋慤、及江灣彭浦引翔法華四區市政委員、均出席參加、經各委員詳細討論、對於整理各界區址重行規定、極爲贊成、並主張澈底釐清區界、散會後、即由朱局長呈報市府、並草擬重定各區界地方案、呈請核准施行、

華洋印刷工會開第三次會員大會

本埠華洋印刷工會、於九月二十九日上午十時、假上海工整會大會場、開第三次會員大會、

米業職工會緊急會議

本埠米業職工會、昨開常委緊急會議、公推潘雲生主席、報告開會宗旨、并謂同孚路源順昌號東胡根生、信用流氓、強制關店、武力驅逐職工、應請討論對付辦法、朱大然報告、中秋被資方大批解除工友、及參加運動之委員等對付辦法、石鈺報告此次工運努力之失業會員、備受窘迫、應予補救辦法、當經議決各案如下、㈠誓死反對胡根生用流氓驅逐職工、㈡召集各區會議源順昌案、準備全力對付、㈢呈請各上級機關、請予嚴辦豪紳、㈣組織被逐工友後援會、㈤中秋被辭除者未得審查准可者、通告絕對不要離店、㈥努力工運之失業會員陸鴻泉等四人、每名救濟衣帽費洋六元、㈦發表宣言、對被逐工友要求各界援助、

要人行踪

總司令部總參謀長何應欽、工商部長孔祥熙、交通部長王伯群、於昨日上午八時許、由梵王渡乘車赴杭公幹、約今明返滬、國府主席委員譚延闓、中委孫科、吳鐵城、李宗仁等、日前由京來滬、茲因下星期一京中將舉行重要會議、及審查國府組織法案、已决今夜赴寧、

工部局添設東北兩區華人小學

上海租界納稅華人會、自選舉加入工部局華董華委員以後、對於華人辦理界內教育問題、積極進行、疊經華董在董事會議時、極力主張、並經組織華人教育特別委員、詳細討論、現已決定先行設立東區北區兩小學、即日開始招生、先辦幼稚園及初級小學四級、以後逐年添辦高級、每校學額二百四十名、每半年收學費三元、自十月一日起、至十月七日止、學生可隨時偕同家長或保護人、親自到校報名、十月八日開學、東區小學校設提藍橋匯山路四十八號、北區小學校設老靶子路二百二十八號、

交大經濟學會出席經濟學社年會

本埠交通大學經濟學會、爲該校交通管理學院全體學生所組織、此次中國經濟學社在杭開年會、該會被邀作團體社員、出席年會、公推會長劉也僧出席、

滬甬班商輪聯合增價

十月一日起實行

招商・寧紹・三北・三華輪公司、因原定滬甬班船價、統艙每客大洋一元、實收五角、嗣因各輪營業競爭、除實收大洋五角外、再贈優待券一種、此次三公司、鑑于營業困難、且煤價鉅增、對於船價不得不加、業經三公司協議後、除將優待券取消、實收每位洋五角外、對其他頭二等、亦酌量加價、定於十月一日起實行、

建議制定國慶紀念徽章

一區二十分部、以雙十節爲革命史上最偉大之國慶紀念日、今當全國統一、意義更爲重大、應有莊嚴而普遍之紀念品、以示不忘、而喚起全國之繼續努力、因即於二十七日第三次黨員談話會中議決、向上海各界國慶紀念籌備會建議制定國慶紀念徽章、上鐫全國統一紀念國慶等字樣、以示遵守總理遺教、永矢勿諼之至誠、

特別市政委員公宴張市長

特別市各區市政委員、於昨日午後六時、假大東西菜社公宴張市長、周秘書長、王戴沈韋黃胡朱潘各局長、均到、極爲歡洽、至九時始散、

商務印書館之滬崑步行隊

計行約百華里　費時八小時半

商務印書館總工會第二分會、原有旅行團之組織、本屆中秋、一組到杭州海寧觀潮、一組由上海步行到崑山、步行隊共計六人、爲隊長施修梅・會計傅汝明・及鄭尚忠・周福臻・潘子祥・王長實、中秋日清晨五點十分、由上海北站出發、六點二十五分到眞茹、八點十五分到南翔、九點三十九分到黃渡、十一點到安亭、一點二十五分到陸家浜、二點四十分到青陽港、三點二十分到崑山、沿途休息共九十餘分、計在途步行僅費時八小時又三十九分、每到一站、均由各站長簽字證明、據車站站長云、此次步行團體、較上屆某團體之步行團更爲迅速、

安樂宮將開中餐室

安樂宮內分跳舞部・西餐部・旅客部等、營業均甚發達、主持者鑒於就近各大公司所有職員、每屆午餐往返多勞、並各界之假座作宴會、堂者、時嫌備菜不便、故將餐室重行佈置、添設中餐部、並實行女子招待、服務另派男侍、還備音樂、顧客餐時、得與女招待跳舞、聞不日卽可開幕、

神州報行將出版

神州大旅社、將出版一種三日刊、定名爲神州報、由小說家黃雨齋主編、陳碧霞副之、第一期定於本月念四日出版、報頭爲楊獨鶴所題、定報全年二元、半年一年、每月二角、凡定報三月者、另贈又日新浴券一張、並歡迎外界投寄新聞稿件、以浴券作酬報、通信處四馬路神州大旅社內、

大德隆新張之佳況

五馬路大德隆呢絨綢緞號、自開幕以來、該號舉行大減價大贈品、各項貨價異常低廉、故營業極佳、聞近又運到大批秋冬應時呢絨嗶吱及黑東線呢等、花式極多、現仍一例減價出售、

遇人不淑 少婦病懨上公堂
丈夫薄倖恩斷義絶 一息尚存要求脫離 雖死不願爲夫家鬼

住居城內縣東路少婦徐于氏、延律師具狀向地方法院訴稱、去年四月、嫁與徐根爲妻、係老親結新親、不料徐不肯營業、典質殆盡、經岳父爲之謀得跑街事務、乃徐出其大少爺脾氣、謂不屑爲跑街、以致夫婦無以生活、惟氏曾受中等教育、故欲出外爲教員、以維生計、當將此意向夫商量、竟遭無可理喻、凶毆一頓、不得已遄返母家、嗣即因傷成病、乃薄倖丈夫、並不一顧、猶復氣極、以致病勢加重、奄奄一息、氏父情急、使人告知伊婿、詎徐竟謂任她去死、如果死後、再與她父交涉人命等語、氏自知將不起、以生而遇人不淑、死後又須累氏父母、夫妻恩斷義絶、已達極點、故雖死不願爲徐姓之鬼、請求乘此一息尚存、脫離夫婦關係云云、昨日奉諭推事官開庭審理、被告未到、原告由乃父以板門雇人扛至庭上、察其情狀、已骨瘦如柴、吐氣細微、無力陳述、故以自書之惡婚姻經過作一節略、交與律師代表陳述一過、問官諭謂今日被告未到、不能確定、聽候再傳審理、惟原告病已如此、今日陳述即作爲據、故下次可以不必到庭、逕由被告一造答辯後、即可判決、遂命抬下退庭、

徐堯臣出險

本埠連納洋行絲樓華經理徐堯臣、於本月初旬由行公畢返家、被匪狙伏在牯嶺路俟徐、乘包車經過、突出將徐綁上汽車、疾駛而去、報捕請緝各情、迭誌本報、玆悉徐被綁至今屆指已兩旬、忽於前日出險、所有出險詳情該家屬等均不肯明言、祇稱徐由匪窟乘間逃回云、

緝獲兩盜
高德山馬德福

盜匪揚州人高德山馬德福、因於本年一月十七號早六時半糾黨持械夥刦東漢璧禮路二百五十四號沈紹田家值洋二百餘元之衣飾鈔洋逃逸、嗣經事主報由虹口捕房請緝在案、前日午刻、被西探長司蜜脫與包探龐瑞卿將高馬兩盜緝獲、帶入捕房、昨晨解送臨時法院、即據西探長司氏投稱、現調查得兩被告尚犯另案、須詳細偵查、是以要求改期云云、經王建祖推事得稟、向兩被告略詰一過、諭均還押、候改期訊理

我愛百靈 百靈不幸
貓主人傷腎囊 鳥主人傷左耳

滬西虹橋南首沈家園沈福星豢養之百靈鳥、愛如拱璧、昨晨被鄰右老雄貓乘機攫咬而斃、沈則憤甚、急至鄰右尋見該貓、用杖猛擊、貓主人李耕生欲問情由、亦被猛揮一脚、踢傷腎囊倒地、李妻見狀、上前將沈扭住、咬去左耳下部、流血頗多、一時觀者雲集、嗣有同宅耆民沈餘生排解、以維貓咬鳥、天性使然、與主人無涉、既將貓主人踢傷、已屬不合、李妻帮助咬去鳥主人左耳、仗義救夫、情有可原、結果彼此均詣傷科醫生醫治、傷費由沈福星完全担任、未至公安局、

二百萬假鈔票
三俄人僞造

俄國人島蘇宮斯基魯姜欽國蓋克而等三人、近在法租界租賃房屋、私造俄國僞鈔票二百萬之巨、被法捕房偵知、於日前至該處抄去僞票、連同島等三人一併帶入捕房、押候解送公堂訊究在案、昨由捕房將被告等三人押解法公堂請訊、被告等延律師代表辯稱、此案手續、尚待律師尚未完備、求請展期開審、中西官諭被告還押、准予展期再訊、

俞祖望律師
事務所四川路三十九號
電話中央五一五〇

日人失踪
懸賞找尋

日人杉木清一（譯音殺起蘇奇計）、今年二十七歲、身高五尺四寸、在虹口日商棉花株式會社及漢口路八號日信洋行充當書記、家眷均在日本、杉木清一從今年起、態度與前大異、滿面愁容、不多言語、於本月二十六日清晨、由辦事處走出、迄今失踪、辦事處並未留有字條、當出走之日上午九時、有人會見杉木清一坐黃包車經過北四川路、現在棉花株式會社及日信洋行兩處同事、因見杉木清一平日態度、恐其具有難言之隱、出門自殺、亦未可知、昨特至海關水巡捕房及各警務機關報告、並出賞格、倘有人尋得杉木清一者、送至日信洋行、酬洋五百元、若杳獲屍身者、亦酬洋一百元、下即杉木清一最近小影、

袁近初述被綁經過
三綁匪改期訊理

住居新閘路賡慶里六百八十四號之紹興人袁近初、在北京路中央信託公司爲協理、本月廿五號由家出外、欲赴公司辦事、突被綁匪數名架去、前日(廿七號)上午十一時、由總巡捕房總稽查處中西探在小沙渡路太和里八十九號破獲、當時拘獲綁匪紹興嵊縣人陳松林張金安應海金等三名、抄獲手鎗兩支、子彈十九粒、救出肉票袁近初、各情已誌本報、昨晨解送臨時法院續訊、即據中西探投稱是日得報後、即由全體中西探馳往、先至太和里八十八號內搜查、未見踪跡、繼從八十九號後門入內、至樓上見陳松林執有手槍、與張金安[illegible]前在枕底下取出手槍、意圖拒捕、我等遂將該三匪拿住、奪下手槍、一併拘入捕房云云、遂將槍彈呈察、請求改期、繼據袁近初陳述被綁情形、謂是日我出家欲赴公司辦事、乘坐自備之八八九七號汽車、甫經開行、車前突來數人、阻止前進、當由車夫狂捏喇叭、亦不相讓、故車祇得緩行、詎若輩遂跳上汽車、兩人各執手槍、一人將車夫逐下、由匪自行駕駛、及抵匪窟、見被告張金安先在樓下、即由一穿中山裝者給張手槍一支、張命我上樓、未幾應海金亦來、由張匪給以手槍一支、惟陳松林係茶房、專供差遣、至晚間則由該三匪輪流看守、但我在匪窟待遇頗優、拘案之三被告、於綁我時、並不在場等詞、捕房律師即起稱、近來發生之綁案、一經捕房破獲、被綁者輒於救出之後、遽爾離滬、始終不肯到庭作證、致使捕房於進行偵查之際、不易明瞭、被架眞相、甚感困難、故請庭上諭令本案被擄之袁近初、下次庭訊時、仍須到庭作證云云、葛賜勳推事遂諭袁近初下次庭訊須到案作證、袁點首示可、葛君又向被告略詰一過、諭本案改期訊理、三被告仍嚴行羈押、

調戲婦女 遊行示衆

浦東北洋涇路、爲各紗廠女工上下工必經之路、近有青年惡少三五成羣、每於夕陽西下、咸集於該路一帶、往來游蕩、乘間調戲婦女、致口角爭毆之事、時有所聞、該管三區二分所長錢壽恒、爲維持地方風化起見、故每日飭派長警分往偵查、前晚十時、又在夏家弄口查獲在途調戲婦女之徐鳳祥袁根林二名、帶所訊判、於木牌上標明案由、懸於二人胸前、於昨派警押往犯事地點、游行示衆、三日期滿、再解市公安局發落、

勒逼罷工
印刷所夥受罰鍰

天潼路五百二十四號美麗印刷所夥松江人張松泉、前日上午十一時餘、偕同業工友五六人闖至北浙江路天祿里一百〇三號孫長齡所開之昇發印刷所內勒迫罷工、當被孫以電話報告匯司捕房、派探閔匯海往將張松泉拘入捕房、昨晨解送臨時法院、即據原告孫長齡投稱、前日被告等六七人到來、聲言須一致罷工、我當答以本所不入工會、且節關將屆、有許多緊要物件須印刷結束、可否請爲原諒、但若輩不允、故報告捕房云云、詰之被告供稱、前日在途遇同業工友囑我同往等詞、幷延律師到庭代辯、經陳推事核供、以姑念被告年幼無知、從寬判處罰金五元、

受愚不認
兩盜狡詞候再訊

前晚六句半鐘、有盜匪四人、突至北成都路三百四十二號楊寶和家、以一盜在外望風、三盜闖入內室、各執手槍、嚇禁聲張、將楊母手指上所戴金戒兩只、耳上金圈一副、搶刦圖逃、當經楊大呼捉盜、其時適有新閘捕房一千一百八十五號落差華捕經過、聞聲帮同擒獲盜匪無錫人李財富、南潯人王阿才兩名、在李手中奪下手槍一支、惟槍中並無子彈、遂一併帶入捕房、捕頭飭令收押、昨晨解送臨時法院、即據原告楊寶和投訴被刦情形、並認明獲案之兩被告、當時均係在場者、又據見證江阿富證明目覩被告王阿才當時在門首把風、詰之李財富供認由在逃之友人交我手槍一支、同往事主家搶刦、但事前我並未知悉、實受其愚、質之王阿才供不承認、經陳恩普推事核供、諭被告等還押、候改期再訊、

船夥失足溺斃

煤炭船夥趙潮榮、昨晨八時、偕同夥友二人、由該船擬轉搭舢舨上岸購物、二人先下舢舨、詎趙偶一不愼、失足落水、當經夥友等設法將其救起、已氣絶斃命、全身變成黑色、一時頗疑水鬼作祟、咸相驚異、當由夥友趙謝榮投報陸家嘴水巡捕房備案、一面通知家屬料理死者身後、

俄捕勇 男子凶
兩人同斃鐵廠中

提籃橋巡捕房、有第三百零四號俄捕名Blesfeld白羅斯飛而氏者、勇於從事、昨日上午十一時四十分、白單獨一人、在東有恒路兆豐路一帶檢查行人、先由東有恒路向東、折北走入兆豐路、在七百四十號門口、查見有男子一人、身穿灰色嗶嘰長衫、袖口甚大、形狀倉促、白即上前搜查、斯人即從右手衣袖內探出手槍、向白開放、白之右肚、立中一槍、於是轉身欲避、第二彈又來、命中白之左肩下、白忍痛從身邊摸出手槍、追趕斯人、雙方追進該路七百三十二號隆昌鐵廠中、白對準斯人開槍、並中肚部、同時兩人倒於一處、以流血過多、雙方所執之手槍、各自落地、而男子尚在地上扭住白捕、旋東有恒路兆豐路口第一百十五號華捕聞警趕來、見男子尚在伸動、乃摸出手槍、對之連擊四槍、當場身死、白捕則車入公濟醫院醫治、因傷勢過重、迨至下午五時一刻身死、現兩屍均送斐倫路驗屍所、候今日報驗、

退伍歸來
妻已隨人去 立據再領回

原告施其元·施守懷、昨日上午六時三十分、在閘北普善路三益里扭獲被告李寶祥·金小金子（即施金氏）、金胡氏等、至該處滬保衛團第二十三支團第二隊隊部、據施其元控稱、今年二十一歲、海州人、住普善路、向拖黃包車爲生、施守懷係我父親、金小金子係我妻、金胡氏係我岳母、李寶祥係小金子之姘夫、我前由父母憑媒娶小金子爲妻、十九歲時出外當兵、前日由山東回來、得悉小金子已被李寶祥姘佔、故今晨偕父親潛往將被告等一併捉獲、請求發落等情、施守懷供稱、年六十四歲、前拉黃包車爲業、現在年老不能做事、施其元係吾子、自從出外當兵後、吾媳小金子被李寶祥誘逃、我雖知之、然因年老無可如何、現在既經捉獲、懇求重辦、小金子稱年二十一歲、母家鹽城人、現住三益里七號、丈夫出外當兵後、已經三年、杳無音信、生死不明、不獲已外出等語、金胡氏稱五十八歲、願將女兒交施其元領回、李寶祥供二十七歲、鹽城人、住三益里、現在無業、餘詞含糊、問官又訊小金子云、爾母願將你交施其元領回、爾肯否、答願從母命、復問二原告云、爾之妻媳殊跟爾等歸家、爾倆情願領還否、施其元首肯、施守懷以恐金氏僞意、須令胡氏出立筆據、問官以無此辦法而釋、

體育紀載

萬國運動會將舉行

本屆萬國運動會、定於十月底十一月初舉行、委員會將於下星期開會、討論一切、第一屆吾國奪得錦標、第二屆因性質不同、吾國並未參加、本屆仍多外兵選手、吾國參加與否、尚未決定、

體育場之球聲

昨日下午三時、勇毅小球隊與市一體育場中組、相約在該場作友誼賽、觀者不下五百餘人、二隊勢均力敵、堪稱旗鼓相當、前衛、後守、都能稱職、結果各無所得、成和局、

今日下午二時市一體育場幼童與友誼、下午三時市一體育場乙組與智仁勇、比賽小球、

業餘與培德
比賽足球

業餘足球隊成立已有數週、練習頗勤、今日(星期)午後二時、應培德足球隊之約、在勞勃生路安迪生球場作友誼比賽、

十月一日開放
第一簡易體育場

上海特別市市立第一簡易體育場、設立於南市滬軍營市立農壇學校內、由市教育局委任該校王校長爲場長、趙體育主任爲指導員、業已籌備就緒、定於十月一日起正式開放、開放時間、每日上午六時半至八時、下午四時至六時、休假日全日開放、

國術運動會之進行

上海國術運動大會、定於十月七日在市一體育場開會表演、已誌昨報、茲聞該會籌備處、於昨日(二十九日)日印就表格、致函各國術團體、請於十月四日前報名加入、市民均得自由入場參觀、

來函

逕啓者、閱貴報體育欄所載西人足球聯會下星期比賽秩序、中有三育與德國足球隊比賽、實係優游與德國足球隊相較、希卽更正是荷、優游足球隊隊員啓

倒翻魚車
壓傷五人

昨晨四時四十分、有小販之賣魚車一輛、經過裏虹口橋時、司機人不愼、車身突然翻倒、當場壓傷五人、送醫院醫治、姓名如下、施求生、三十五歲、甬人、車夫、鄧而東、三十二歲、山東人、小販、杜永蘭、五十二歲、甬人、小販、楊菊松、三十二歲、江北人、担夫、毛濟南、崇明人、車夫、以上五人、傷勢輕重不一、均無大礙、

形形色色

解除婚約
須當事人提出

南通婦人朱王氏之女阿鳳、昔年許字與溫寶鴻之子溫成子爲室、茲該氏以成子游蕩在外、並無正當職業、蘇期女兒畢生幸福、遂延律師具狀地方法院、要求解除婚約、曾奉審理、以兩造眞正當事人不到、而兩親家何能爲解除婚約之訴訟、當諭補具正式手續、再行審理、不料遲遲不遵庭諭、故昨日又奉葉推事官開庭審理、兩造到者仍爲親家翁親家母對簿公庭、問官以主體仍不到案、乃向朱王氏問云、阿鳳何以不到、答因上次審過、我爲被告所毆、所以阿鳳不敢來案、官又謂無論如何、必須爾女告他兒子、方是正當、但爾對於溫成子告否、答、告是要告、奈無傳的地方、官乃向原告律師云、親家母告親家翁解除婚約、萬無此理、蓋婚姻主張、必須兩造本人、兩家家長、何能解除婚約、仰即補狀起訴、以憑審理、否則不再飭傳、即作駁斥、律師稱是、問官遂命退庭、

毆斃泥匠

小東門[illegible]近日正在修理房屋、昨日上午、有一泥水匠[illegible]一失足、突從梯上跌下、當場跌斃、聞名阿二、年二十歲、

毛頭重傷

王金[illegible]家住四[illegible]里二百六十一號、昨日午後二時許、[illegible]之子毛頭出外購物、行經[illegible]所開之六二一七三號汽車將毛頭撞倒、頭骨、並[illegible]面部等處、[illegible]仆於地、後由虹口捕房之[illegible]九三號[illegible]捕聞警到來、將汽車號碼抄錄、一面將受傷人車送同仁醫院醫治、但傷勢頗重、恐有生命之虞、

氣象

徐家匯天文台報告云、昨晨大霧而晴、東北北風、氣壓頗平、在上昇中、溫度最高七十七·九、最低六十一·五度、預測今日天氣、黃海東海皆有猛烈之東北風或北風、廣東省沿海天氣不佳、因受颶風在香港東南向西北方進發之影響、其速率已減、

來函

敬啓者貴報二十七日本埠新聞所登校長汽車軋傷學生一節與事實微有不符查該六二二[illegible]號汽車係敝校唐校長向友人李君借用是日（廿六日）適爲友人徐君轉借乘坐與校長並不在車內事後由朋借該車之徐君稱告唐校長始得知悉此係當日經過事實屢請貴報更正以昭實在此頌大主筆先生撰安 上海市北公學謹啓

遺失作廢

十六年底在中孚銀行存有呂同濟戶下特別儲蓄存摺一扣大意失去已向行中掛失如該摺被人拾得者作廢 呂平得啓

五馬路 新開 大德隆綢緞呢絨號 開幕大減價 大贈品

五丈條子花布每疋減沽二元六角五分
純毛條子寬緊駱駝絨每尺減沽五角五分
純毛莊青嗶嘰每尺減沽實洋六角
丈三廣東線呢每疋減沽一元七角
二尺時花明華葛每尺減沽三角二分
純毛時灰嗶嘰每尺減沽五角二分

贈品章程 凡惠顧
滿二元者贈法國香水精一瓶
滿三元者贈上等法國香皂一件
滿五元者贈上等大號美霜一瓶
滿十元者贈麻紗巾一盒
（多則類推）

廬信隆廣信隆
聯合大減價大贈品卅天

全毛什色嗶吱每尺減沽二角八分
頭號純毛元直貢呢每尺減沽七角五分
純毛雙面華達呢每尺減沽八角五分
頭號條子馬掛呢每尺減沽九角
呎華達呢每疋減沽二元二角
呎絲光線呢每疋減沽一元七角
疋潤加重電機文華葛呎袍料每件減沽九元
條子寬緊駱駝絨每尺減沽五角五分
疋尺加重杭線春每尺減沽七角五分
新花眞毛葛每尺減沽八角
呎雙線嗶吱每疋減沽二元三角
呎元色絲條線呢每疋減沽二元四角

特設零頭廉價部各種嗶嘰綢緞衣料千數百幅不計成本犧牲由三折至七折不等認眞便宜歡迎參觀

贈品章程
凡購貨品二元已上者贈夾銀快子一雙或英球牌白線襪一雙
五元已上者老牌美髮霜一瓶或華豐桂花香皂半打
十元已上者贈新花色丁女旗袍料一件
五十元已上者贈眞絲巴黎緞旗袍一件
◉地址五馬路中市

◀天佐堂調經丸原價每瓶一元減價期內五折▶

全昌
太陽眼鏡每付一元
配光眼鏡每付一元
羅克眼鏡每付二元
結婚眼鏡每付三元
夾綫眼鏡每付四元
博士眼鏡每付六元
自由眼鏡每付七元
電鍍眼鏡每付八元
哈定眼鏡每付八元
真金眼鏡每付十九元
車送單目價目函索即寄
本號研究眼鏡已歷三十餘年新欽明各種眼鏡[illegible]

昨日江灣賽馬之成績

商場行市

昨日江灣賽馬之成績

第一次（甲乙兩種）錦標 賽四分之三哩

馬名	騎師	磅	票	位
戈壁生 Gobi Sun	西克	160磅	253張	289張
藍勞華Glora	宋立峯	160磅		160張
弗老來絲羅拉Florent Fulona	胡會林	160磅		474張

總時間一●三三●三最後二法郎●三四●一 頭馬勝半乘 二三馬相距一頸
獨贏 二十一元七角
馬位 ㊀九元七角㊁六元四角㊂五元四角
搖彩 二號八十八元四角 ㊀三九二號六百十九元一角 ㊁一〇〇號一百七十六元九角 ㊂二二
獨贏總數 二九六 馬位總數 一二四七

第二次（甲種馬）錦標 賽七法郎

馬名	騎師	磅	票	位
南羅蓋勞Navigation	愛爾第司納沙	152磅	627張	645張
德案司雷Desert storm	武金	153磅		312張
慢來梅司台爾Merrystar	陳湘三	141磅		379張
慢來奇司Merry Chaliso	大士	166磅		190張

總時間一●四九●一最後二法郎三三●二 頭馬勝一頸 二三馬相距四分之三乘
獨贏 十七元一角
馬位 ㊀六元八角㊁八元七角㊂五元五角㊃八元
搖彩 ㊀一〇號七百四十六元九角㊁六〇四號二百十三元一角㊂六二六號六十三元二角㊃四百九號六十三元二角
獨贏總數 二五四三 馬位總數 二六三〇
九張各得洋二十元號碼如下 六〇四 七二五 六〇一 四四四 二二二 三一 四三五

第三次（搖會馬）

馬名	騎師	磅	票	位
雷來敵合司Jolly Prince	諾邦	169磅		653張
密司特姆的Mixed Double	畢浩清	155磅	541張	473張
那西勃于	湊得生	155磅		209張

總時間一●四九●一最後二法郎三三●三 頭馬勝一乘 二三馬相距半乘
獨贏 二十六元二角
馬位 ㊀九元二角㊁九元九角㊂十二元八角
搖彩 ㊀七二三號八百四十二元二角㊁一〇五號二百四十二元九角㊂八七
二號一百二十元四角
獨贏總數 三三一八 馬位總數 三三二一
一張各得洋二十元號碼如下 二五九 一二五 三三五 七二二 一七〇一 一五七 二七二 七八二 五五二

第四次（乙種馬）讓量 賽一哩

馬名	騎師	磅	票	位
反牙司比阿Fair Sport	海勞耕去	161磅	614張	380張
司比阿門Spearmint	甯而	160磅		751張
卡尼勿衣Carnival Eye	諾德	160磅		479張

總時間二●八●二最後二法郎二一●四 頭馬勝三乘 二三馬相距四乘
獨贏 二十八元七角
馬位 ㊀十元一角㊁八元一角㊂六元五角
搖彩 ㊀八四七號九百六十七元八角㊁三八八號二百七十六元四角㊂一
六六號一百三十八元三角
獨贏總數 二四〇七 馬位總數 二四六九
一張各得洋二十元號碼如下 四七八 八〇五 五一九 七九九

（中插馬）拍賣
㊀ 雙孔雀動Twin Peacock 鄭千業沙 □磅 821張 231張 賽半哩
㊁ 地山格勃司The Mountains 胡會林 □磅 403張
㊂ 黑勞達司能White Ned 湊得生 □磅 □張
總時間一●九●最後二法郎二三● 頭馬勝一乘半 二三馬相距四分之三乘
獨贏 十八元八角
馬位 ㊀六元五角㊁十元六角㊂一百〇八元七角
搖彩 ㊀八二一六號九百八十二元八角㊁六九六號二百八十元六角㊂八八二號一百四十元四角
獨贏總數 二六九一 馬位總數 三五二〇
十九張各得洋二十元號碼如下 四二九 一〇〇六 六六六 九
〇一 四九六 八七七 九八六 一〇〇一 八二九 一二二
五七五 二六七 九二四 四四 九三二 七二七 七
二 五九九
第六次（搖會馬）讓量
㊀ 塔塔浪第殺林 Tata... 愛爾業沙 □磅 □張 賽四分之三哩
㊁ 反動勝Fashion Show 大拉司 □磅 □張

第五次 ㊀ 坤山 152磅
總時間一●二四●二最後二法郎三三●一 頭馬勝半乘 二三馬相距一乘半
獨贏 十七元九角
馬位 ㊀九元三角㊁八元五角
搖彩 ㊀九三八號一千一百六十三元六角㊁六一五號三百一十二元四角
㊂八八二號一百六十六元二角
獨贏總數 三三四〇 馬位總數 九八五
二張各得洋二十元號碼如下 五六八 七七一

第七次（甲種馬）讓量 賽一哩又四分之一

馬名	騎師	磅	票	位
網殺勃郎Mount Blane	海勞耕去	165磅	1573張	1611張
英司班克殷衛浦Inspectorship	甯而	152磅		251張
番來司帶Jolly Star	湊得生	123磅		85張

總時間二●四●一最後二法郎二〇●四 頭馬勝四乘 二三馬相距一頭
獨贏 十一元八角
馬位 ㊀六元四角㊁十三元四角㊂二十元
搖彩 ㊀五七九號一千一百二十八元四角㊁七二九號三百二十二元四角
㊂一一九號一百六十一元二角
獨贏總數 四三九一 馬位總數 三六四〇
九張各得洋二十元號碼如下 六七 六六 一七八 二七八 七
九〇 三七四 一五三 一一三 三七

第八次（甲種馬）讓量 賽一哩

馬名	騎師	磅	票	位
反牙勃拉Firefly	胡會林	160磅	678張	539張
亞而勿林Old Friend	司納沙	157磅		532張
凱里衣夫Chilly Eye	包得亨	152磅		409張

總時間二●〇四●一最後二法郎三三●一 頭馬勝一乘 二三馬相距一頸
獨贏 二十七元七角
馬位 ㊀九元三角㊁九元二角㊂十元六角
搖彩 ㊀六五八號一千〇七十二元四角㊁四八四號三百〇六元四角㊂七
六三號一百五十三元二角
獨贏總數 四一七〇 馬位總數 三四〇一
十五張各得洋二十元號碼如下 四七七 六七八 一〇九九 六
五四 三七一 三四七 五九二 一七二 三六七 二〇〇 一
〇九〇 九三一 七九九 四六八 四四二

第九次（搖會馬）賽一哩又四分之一

馬名	騎師	磅	票	位
窩拉得好司Flying Horse	陸致和	162磅	170張	473張
台維立的Divinity	畢浩清	144磅		
慢來勿林Merry Friend	諾德	152磅		63張

總時間二●九二●最後二法郎三三●一 頭馬勝一乘 二三馬相距一頸
五元五角

第十次（甲種馬）
馬名	騎師	磅	票	位
瀰陀格林Meadowgreen	化大	152磅	240張	
太陽色根Tyne II	海勞耕去	158磅	380張	
色毛乃材勃Sommerization	諾德	148磅		212張

總時間三●一七●二最後二法郎二一九● 頭馬勝一乘二三馬相距一頸
獨贏 三十八元八角
馬位 ㊀十元九角㊁八元六角㊂十元六角
搖彩 ㊀二五四號二千〇一十二元六角㊁四四六號五百八十元八角㊂二
三六號一百九十元四角
三六號一百九十元四角
二張各得洋二十元號碼如下 六九 四八九
六張各得洋五十元號碼如下 五四九 六七〇 七一八 六二五
三三二 七七八

唐拾義久咳丸
有防癆草咳之功
上海廣西路 父子大藥廠

今天戲目

大舞台（三馬路） 高廷贊 日戲夜戲 本貍貓換太子 六本（日間）（夜間）
第一台（四馬路） 日夜戲 萬人迷 ……
上海舞台（四馬路） 日戲 本 十三妹 夜戲 ……
下篇影戲院
共和（方浜路） 怪騎士 （時間）日二點半四點 夜七點九點半（日價）
北京（北京路） 女色迷人 （時間）三點 五點 七點 九點一刻（日價）
百星（北四川路） 黨人魂 （時間）日三時五時 夜九時一刻（日價）
夏令配克（靜安寺路） 革命與美人 （時間）三點 五點半 九點一刻（日價）
虹口（乍浦路） 情魔 （日價）
光陸（博物院路） 閨女棄兒 （時間）
武昌（東武昌路） 馬上快婿 （時間）三點 九點一刻（日價）
中央（六馬路） 華奇女子秘史 （時間）（日價）
恩派亞（八仙橋） 猛虎封美記 （時間）九點一刻（日價）
萬國（西華德路） 戰血情花 （時間）（日價）
中央（六馬路） 復仇記（金剛大俠）（時間）三點 五點半 九點一刻（日價）
新中央（新靶子路） 多情的哥哥 （時間）三點 五點半 九點（日價）
卡德（卡德路） 怪女郎 （時間）三點 五點 九點（日價）
世界（西門外） 復仇記（大俠）（時間）三點 六點 八點半（日價）
奧迪安（北四川路） 愛的火 （時間）三點 五點半 九點一刻
上海（北四川路） 七重天 （時間）三點 五點半 九點一刻（日價）
通俗（大南門） 洪憲之戰 （時間）（日價）
卡爾登（靜安寺路） 蓉婦心 （時間）
東華（東新橋） 紙醉金迷 （時間）三點（日價）

商場行市

匯市平拆漲

▲洋釐 昨（夏歷八月十六日）滙市人心不定，銀行因中秋封關，故昨進出較多，而市況午前七錢二分一釐二毫五，比上四日（舊曆二十七日）收市計跌半釐，江南小角上午六錢二分，下午六錢二分九毫，亦降二毫半，廣東雙毫上午五錢九分四，下午九錢九分三七五，無升降，銅元四百〇六千文，衣牌二千九百廿八文，小去二文，角坯同價二百四十一文，貼水洗十二文
▲銀拆 昨日各銀行及錢業均已照常開市，而銀拆似增，因逢陽歷月杪已屆，有所解款，業商亦有需用，故七天中秋前一天計拆九分，下午一錢五分，較午計開一錢二分，銀行掛價五分

外匯內盤趨萎

昨爲週六，外灘向例上午半天，匯豐挂牌，與二十七日無異，惟以日金減二五，爲七錢三分，至於大條及銀價，前昨二天，拆扯尚已見長，匯兌則壯平，滬市外匯內盤似稍疲萎，計日金早樸麻疲，午時平平，業商投機家略有拋出，然無大築之數，因標金套頭不合，且銀行方面，買口不暢，僅以正金三井等買去一百萬元光景，英美兩匯，華商亦有售出十萬磅及三十萬元，實金供計有二兩左右上落，但無甚變化，終則略小四錢，至午刻收市，各匯較週四計先令長一二五，美金長二五，日金減零六二五，下午停市，▲英匯內盤似硬，計零六二五上落，華商略出，交易不寂，▲美匯內盤見長，計有一二五上下，交易不寂，▲東匯內盤早平略昂，午後平，前市計有三二二五上落，華商少數售出，人心平平

內匯平定

昨（星期六）業商銀行公會報告，各省市況，尚屬平定，而匯水如平津煙台南昌九江等均已見降，漢口青島汕頭等，則已翻漲，餘無良勞，計北平公砝一千〇三十八兩五錢，天津一千〇四十六兩五錢，各減五錢，漢口一千〇三十三兩五錢，加三兩五錢，洋流一千〇十九元半，加五元，青島一千〇十五元，加一元，煙台一千〇二元，小落一元，南昌一千〇十六元，小五元，降二元半，九江一千〇十二元，加二元五角，汕頭一千〇十二元

大條市況似堅

昨（二十九）日據倫電訊，大條銀近期比較，中秋休假，故前天電訊未曾報告，計同縮〇六二五，爲廿六辨士四三七五，（合英匯平二先令七辨士二五）遠期縮一二五，計廿六辨士半歐市平平，交易小數，美銀價亦減一二五，計五角七分三七五，英對美加一二五，爲四元八角五分〇六二五，美對英加〇六二五，計四元八角五分，日英一先令十辨士六八七五，小去〇六二五，日美同大〇六二五，計四十五元八一二五，（以上各匯均與二十八日比較）又當日十點十五分路透電，日英加〇三一二五，計一先令十辨士三十二分之廿一，又倫通社十點十分來，日美出價，仍爲四十五元七五，進價已加十六分之一，計四十五元八七五，日英出價，仍爲一先令十辨士六二五，入價亦八七五，遠期日美入價已加十六分之一，日美爲大上二分之一，十二點卅分來電，日美出價，加十六分之一，計四十五元八七五，入價各加三十二分之一，計一先令十辨士三十二分之廿二，又三十二分之廿二，遠期日美加十六分之一，日英爲一先令十辨士十二分之一，市況復堅

金市平穩

昨（二十九）日金業交易照常開市，惟値賬期大小陰曆週末，標金狀況，未有過於變動，自早間跌去一兩數錢之上落，午收則降五六錢，外匯似鬆，英關掃佚，同高一兩餘，然有數錢銀行略進，同業心理尚平，但處方

棉市初堅後疲

昨（二十九日）紐約棉市，以利物浦市況不佳，氣候良好，及多頭了結而跌，計各月期價小去二十七至十七個磅音，現貨小二十個磅音，利物浦棉市，十月期小●○七辨士，一月期小●〇九辨士，十二月期小●〇七辨士，現貨大●二辨士，孟買停市，本埠棉市，始以紗市良好空頭抵補而漲，但後以多頭了結而稍回疲，紗布交易所標準，前市各月期大八錢五分至七錢，後市同小一錢五分至二錢五分，共成交十二萬四千二百担，現棉廠需稍形暢淡，到貨計七百二十包，姚花五百九十包，

……陸續進貨，大和豐興不有陸續成交，大豐亦多，未能起色，廣帮及散戶略有買進，顧利萬興泰興潤等皆係售出，聚泰與興亦售出甚鉅，係多頭脫手，去前交易，並不見多，午後停市

紗市步漲

▲現紗 昨日（星期六）現紗市況，近日銷旺價漲，此種良好景況，爲近十年來所罕有，而市上現貨，因此益感缺乏，下月期貨交易，遂如雨後春筍，國之紗市暴風驟來毋疑也，市上交易，計四川帮進一千五百包，漢口帮進七百包，天津與內地各進一百五十包，甯波江西汕頭蕪湖鎮江廣東廈門等帮，進四百包，共計六千三百包，同行交易，四百五十包，實價大一兩半至四兩不等，茲錄市價如下

十六支	錦雙	四九七·五	順手
又	雙喜	四五〇·〇	
又	大發	四五七·五	
又	嘉禾	四六〇·〇	
又	白蜂	四四〇·〇	
又	金財神	四五〇·〇	
十二支	實發	四九〇·〇	
又	大發	四五〇·〇	
十六支	雙喜	七七〇·〇	小包
十四支	日光	六六〇·〇	
又	人鐘	六五〇·〇	
又	雙龍	六五五·〇	
又	汽球	七二〇·〇	
又	雙獅	七〇〇·〇	
又	孔雀	七二〇·〇	
又	雙鹿	七〇〇·〇	
又	寶星	六五〇·〇	十月份
二十支	雙馬	八三〇·〇	
又	三星	七三〇·〇	
又	五福	七五〇·〇	
又	人鐘	七六〇·〇	
又	牧羊	七五〇·〇	

▲期紗 紗布交易所十六支人鐘標準開市即呈飛騰之勢，良以標準價低於實際上可七八兩，雖將來收貨粗細紗無把握，要屬便宜，故大衆爭購，而猛漲後，雖因一部分獲利了結而稍疲，卒以環境良好，再堅，收盤價統在一百六十兩開外也，結果漲三兩至三兩半，共成交一萬二千四百包，茲錄收盤行情如下

十月期	一六〇·〇〇 大三·〇〇
十一月期	一六一·〇〇 大三·三〇
十二月期	一六一·七〇 大三·五〇
一月期	一六二·〇〇 大三·二〇
二月期	一六二·五〇 大三·〇〇

市價一覽（九月二十九日）

●國外匯兌

銀行電匯倫敦 二先令九辨士三一二五
上海市 一先令九辨士一二五（申規一兩計算）

●國內匯兌

（銀行公會報告各省匯市）

●各國票價

錢莊做開外幣元以前之市

●金市

●銀洋錢市

●上海麵粉交易所

●上海物品證券交易所

順手十六支棉紗（人鐘標準）

●上海華商紗布交易所

十六支棉紗（人鐘標準）（反手十支廿支代用）

●上海華商證券交易所

●糖市

●蘇州金銀市

●蘇州錢市

●大連油豆餅電

九月二十九日二點二十五分到申

●油豆餅

●雜糧

●現貨麵粉

●滬北米市

●滬南米市

昨日滬南滬下各米市情如下

●無錫紗市

●無錫雜糧市

●無錫米市

●無錫錢市

●無錫金市

●孟買棉市

●利物浦棉市

●紐約棉市

船期

▲進口輪船報告

九月二十九日

▲出口輪船報告

▲甯波班 ▲長江班 ▲定海石浦海門 ▲穿山定海班 ▲崇海班 ▲通州揚州班 ▲南洋班

外洋輪船報告

▲英國倫敦班 ▲舊金山班 ▲西雅圖班 ▲香港小呂宋 ▲温哥武班 ▲意國郵船班 ▲德國亨寶班 ▲法國馬賽班 ▲呂宋爪哇班 ▲世界班 ▲青島大連班 ▲神戶長崎班 ▲北洋班

滬寧火車表

上行車 / 下行車

▲附註 上海北站開行之七不停快車，至南翔及上海至安亭等三客車

白鳳丸價目
一品每盒一丸洋一元
加料每盒二丸洋一元
雙料每盒四丸洋一元二
單料每盒十丸洋一元二
一品小丸每两洋一元
加料小丸每两洋五角
單料小丸每两洋三角

腎精片價目
每瓶洋一元二角
備有丸藥全集函索即寄
外埠函購原局回件
總發行所 上海河南路中
廣東種德園老藥局

徵求 [illegible]

圖畫時報

九月三十日 第五百號
每星期出二次
Published Twice Weekly

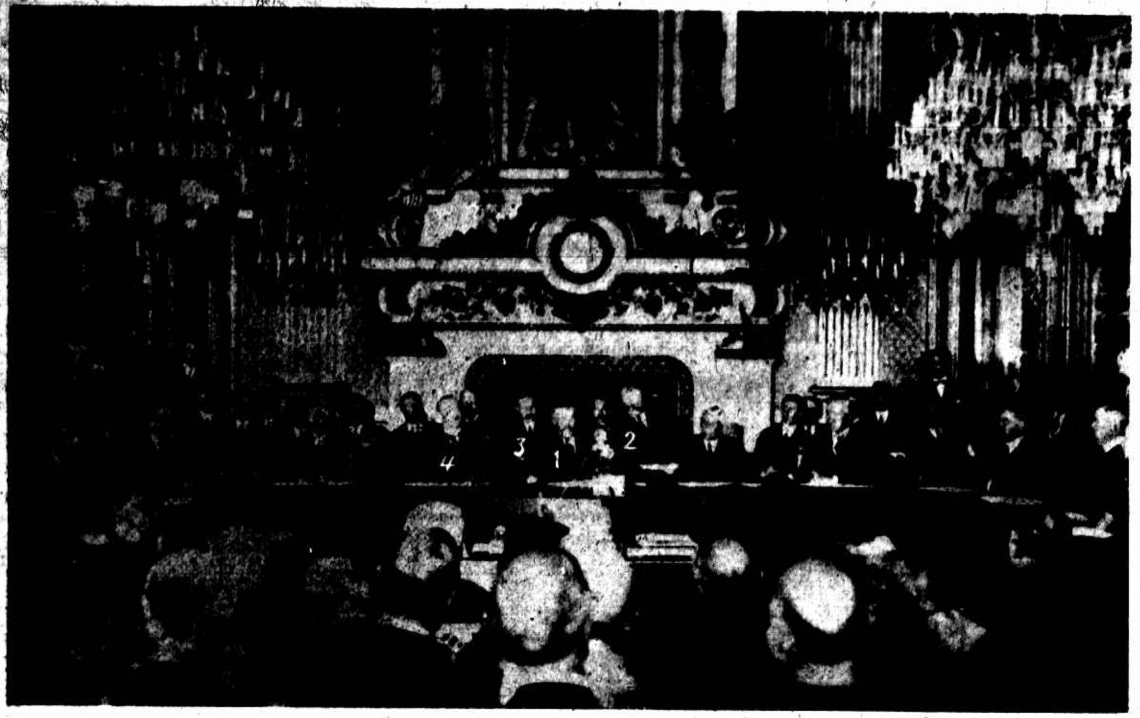

非戰公約各國代表在法國外交部鐘廳行署名典禮㈠法國代表白里安氏㈡美國代表凱洛格氏㈢德國代表斯得勒士曼㈣比國代表伊曼士

Delegates signing the Anti War Treaty in the French Foreign Office. ① French Delegate ② American Delegate, ③ German Delegate, ④ Belgian Delegate.

胡美林女士留學於美國阿伯殺大學學成歸國與送行者留影 右爲金山時報總主筆趙澄波君左金山時報主筆沙主培君

Miss Hu Mei-ling leaving the States for China after graduation. On the right is Mr. Chao Sheng-pu and on the left Mr. Sha Chu-pe, editor-in-chief and editor of California Times.

英國女子之海中遊戲（朱家驊）

Surf-riding in England—Picture shows that a pair of girls enjoying a rush through the foam.

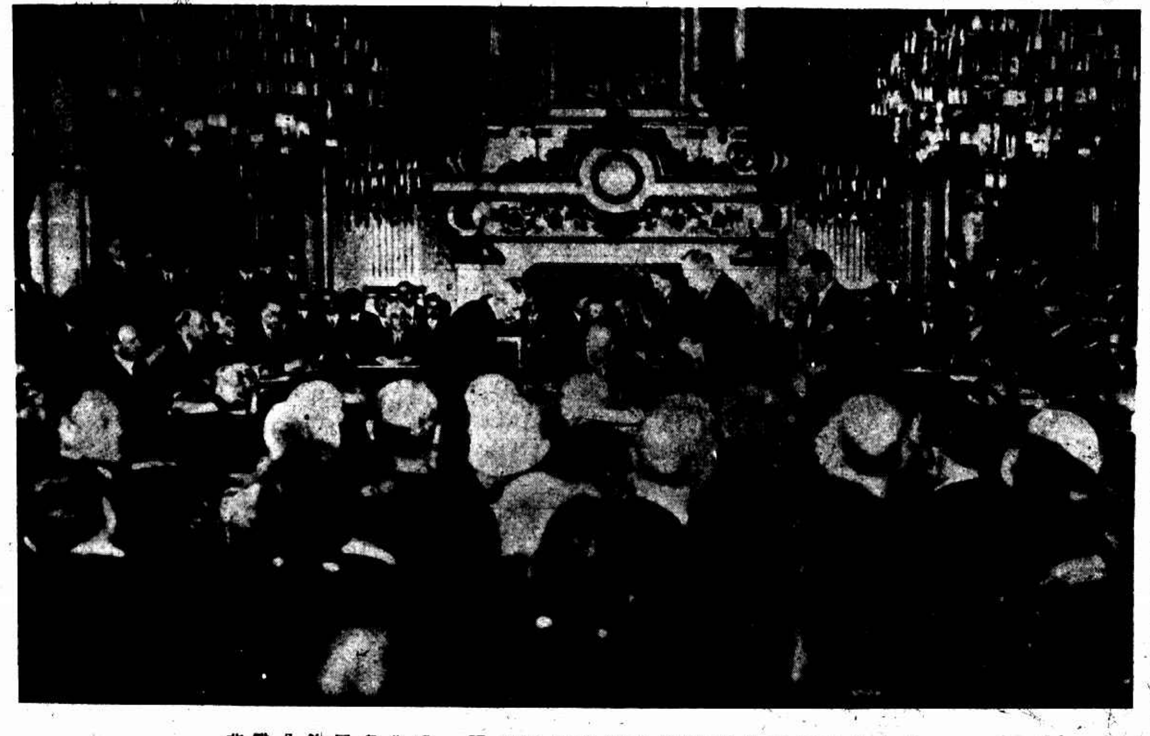

非戰公約署名典禮 圖中正在署名者爲德國代表斯得勒士曼

The Signing of the Anti-War Treaty The German Delegate in the act of signing.

法國名將福煦與哲利上將赴司克步參與英國軍人會議爲該地市長以司克步之特優權贈與福煦其左即哲利上將（朱家驊）

Foch and Jellicoe receiving Freedom of Scarborough—Marshal Foch and Admiral Earl Jellicoe received the Freedom of Scarborough when they attended the British Legion Conference held in that city. Picture shows the Mayor presenting the Freedom to Foch. On right is Admiral Jellico

印度太子威得勝氏與其隨從作非洲之遊此乃太子行經埃及金字塔前所攝（朱家驊）

An Indian Prince in Cairo—Prince Faty Singh, of Limbi, one of the Indian Princes now visiting Europe, snapped recently when paying a visit to the Pyramids in Egypt. His Highness is seen followed by members of his suite.

本館徵求關於革命事蹟之攝影一經登載從優奉酬如欲取回原件者預先聲明十月五日截止來件請附詳細說明爲要

MEDINAL

寐底拿
專治失眠症
（各埠各大藥房均有出售）
上海德商先靈洋行

HENRY THE TAILOR
歐美服裝專家
結婚禮服出租
亨利

BANN'S STUDIO
光藝照相館
美術照相專門（星期日休息如需照相請先期預定）
上海靜安寺路三十四號
電話三一五九六號

晨汲（冷道人作）

Drawing water in the early morning.

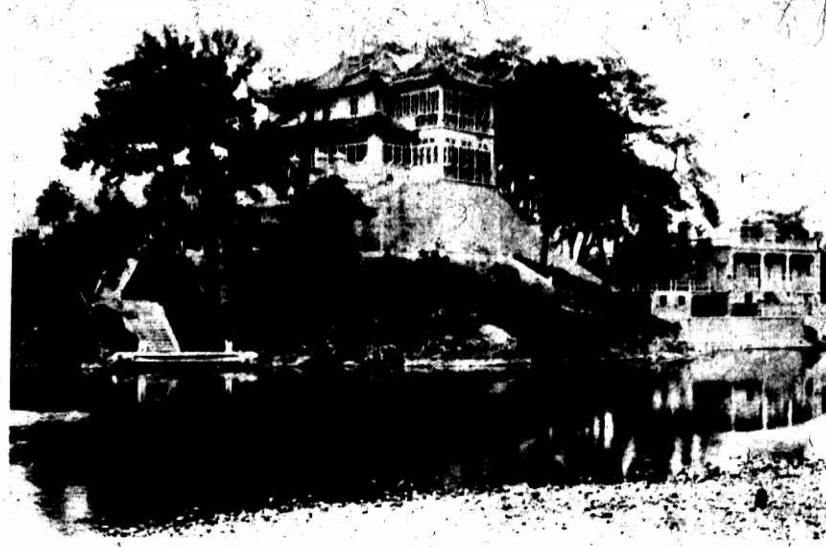

奉化溪口文昌閣右爲蔣介石氏新宅（大勝照相）

The Temple of the God of Literature at Fenghwa, Chekiang. On the right is General Chiang Keh-shih's new mansion.

名伶朱素雲之書（韻梅宧主人）

Hand-writing by Chu Su-yuan, an actor of equal fame.

名伶尚小雲之畫（韻梅宧主人）

Painting by Sheng Hsiao-yun, a well known Chinese actor.

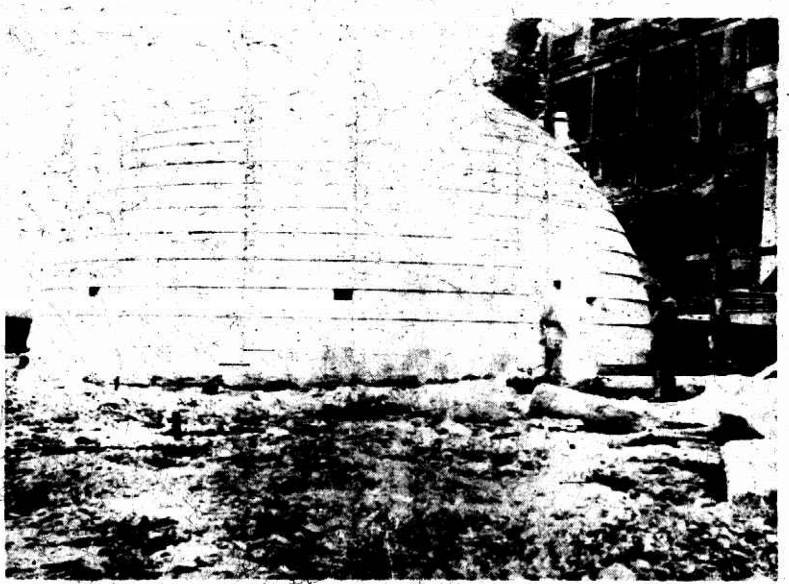

首都中山陵墓（紹瀾）

The Tomb of Dr. Sun Yat-sen, Nanking

美術攝影
請看國內唯一攝影雜誌
第三卷 天鵬 第四號出版
內容豐富 裝訂精美
銅圖清明 印刷富麗
本刊按期搜集國內攝影名家作品精神振作全書四十餘頁完全上等銅版紙精印久已風行國內外爲研究攝影愛好美術者所必閱本期除仍有胡伯翔陳山山郎靜山冷道人十大佛等諸君數十名家攝影精品外文字有「月球之攝影」「X光之發明」「鏡頭焦點距離」「攝影評論」「攝影須知」等篇極有價值均爲不易輕見之作
每冊三角定閱全年十二冊國內連郵三元四角 國外三元六角
上海河南路第一八三號天鵬藝術會出版
各省商務印書館本埠各大書局各照相館及坎拿大新嘉坡南洋羣島等處均有分售

北平景山一瞥

景山俗名煤山即明崇禎帝殉國地點屬故宮博物院管理近因各界要求開放已得該院允准於本月十八日起開放任人遊覽

Views of the Coal Hill in Peiping, where Emperor Ching Cheng of the Ming Dynasty committed Suicide on the Approach of his Enemies. The Hill hitherto a part of the Forbidden City has now been thrown open to the public.

北上門（即景山大門） （吳龍川）

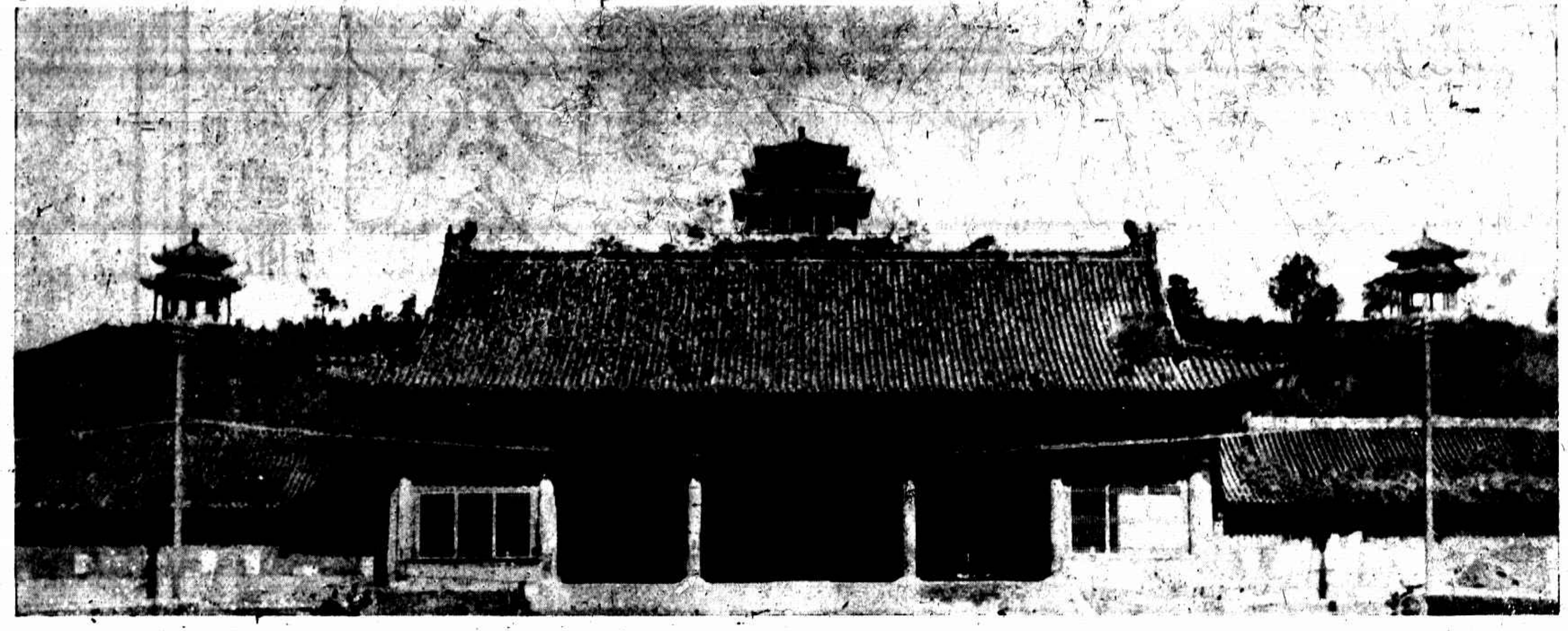

The North Gate.

景山東亭下有古槐一株昔崇禎帝自縊其上現圍以鐵欄樹下豎一碑文曰明思宗殉國處 （吳龍川）

The Tree on which Emperor Chung Cheng Hanged Himself.

景山綺望亭風景 （魏守忠）

The Chi Wang Pavilion.

培德領帶為最高尚最優美的國貨領帶 在南京路大慶里一九六號發售 電話中央八七六七

凡有志於影相事業者請與檳城影相器具行接洽一切
▲地址▼檳城蓮花河街四十九號

中國人請提倡國貨美術化的孔雀領帶
各埠大商號均有發售
上海孔雀領帶公司出品
南京路中同昌車行隔壁
電話一〇二四九號

中秋月餅

冠生園（馳名）

科學爐焙 衛生法製

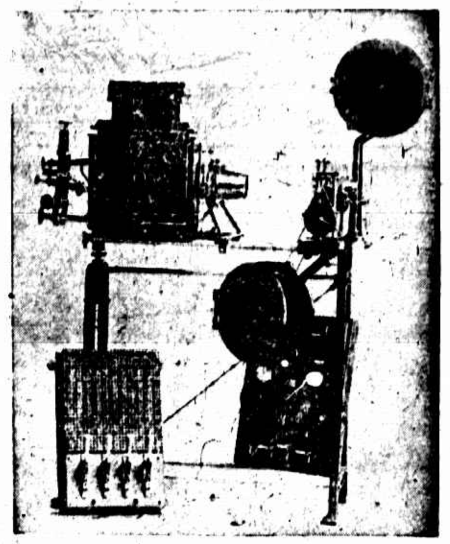

影戲機雖有多種然裝設運用最便者當推百代影戲機且取價低廉是以東西各國之電影院靡不樂用之聲譽之隆誠非其他影戲機所可冀其項背也今國內電影事業勃興各埠之開辦電影院者日多影戲機之需用亦日廣本公司有鑒於此特備充量之影機及各種零件藉使各院之隨時購配如蒙惠顧參觀不勝歡迎之至

上海四川路一百十八號百代公司謹啓

王開照相館
南京路三五一八號樓上
電話中央一二六五號

北平舉行九一七五原誓師紀念(一)遊藝會中自由車獻技 獻技者爲助仁體術團周國祥君 （魏守忠）

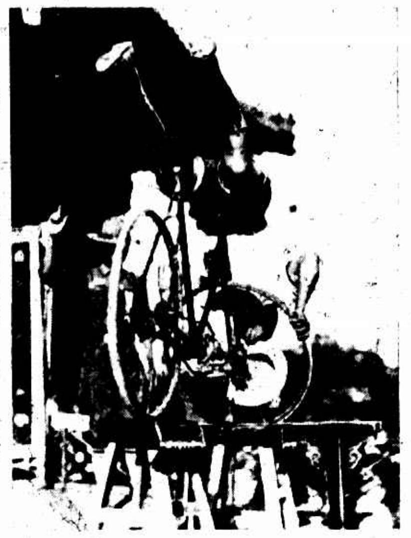

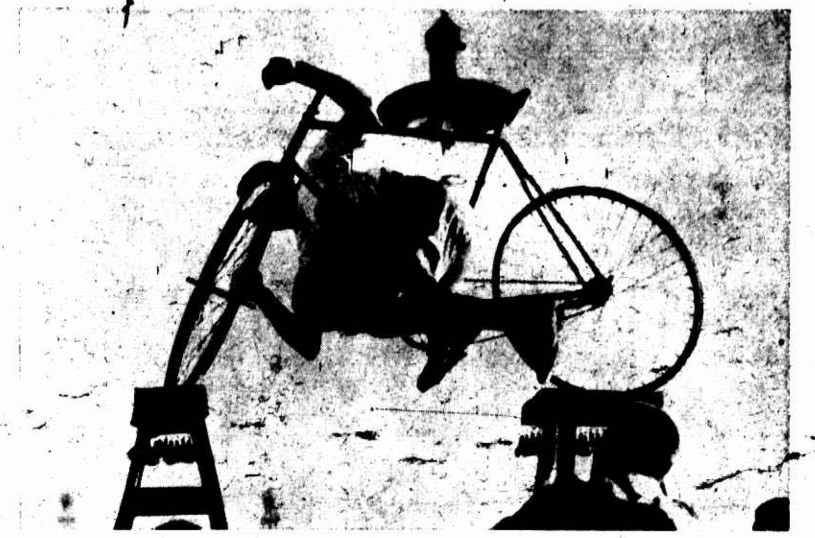

General Feng Yu-hsiang celebrating the Anniversary of his memorable Call to Arms at Wuyuan on September 17 in Peiping. (1) Bicycle Stunts.

(三)遊藝會中更有武術表演圖爲體育研究社沈靜臣君之十三手刀 （魏守忠）

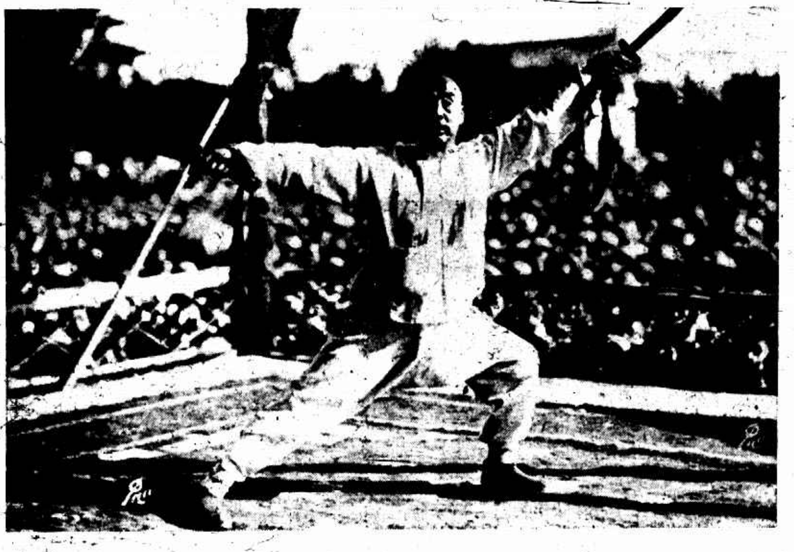

(3) Chinese Fencing Master displaying the Skill of using various Weapons.

(二)遊藝會中之培根女中學生表演歌舞 （魏守忠）

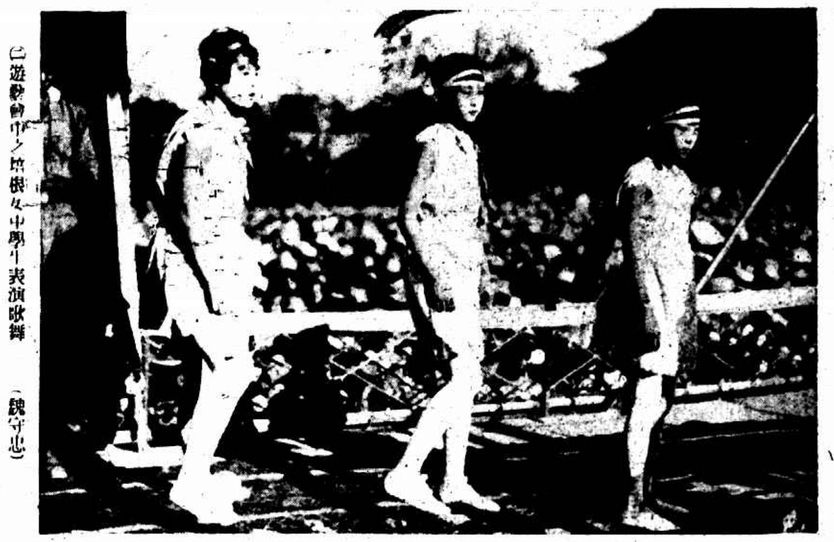

(2) Girls of the Bai Keng School in Dargason Dance.

(五)北平女中學生在遊藝會表演後休息 （蔣漢澄）

(5) Peiping Middle School Girls Participating in the Celebration.

(四)會場中設備茶缸因天氣炎熱以致供不應求 （蔣漢澄）

(4) Free Tea Provided for the Visitors.